

분기보고서

(제 60 기)

사업연도 2025년 01월 01일 부터
 2025년 09월 30일 까지

금융위원회

한국거래소 귀중

2025 년 11 월 14 일

제출대상법인 유형 :

주권상장법인

면제사유발생 :

해당사항 없음

회 사 명 :

주식회사 빙그레

대 표 이 사 :

김 광 수

본 점 소 재 지 :

경기도 남양주시 다산순환로 45 (다산동)

(전 화) 02-2022-6000

(홈페이지) <https://www.bing.co.kr>

작 성 책 임 자 :

(직 책) 경영기획담당 본부장 (성 명) 최 강 훈

(전 화) 02-2022-6265

【 대표이사 등의 확인 】

대표이사등의 확인 · 서명

확 인 서

우리는 당사의 대표이사 및 신고업무담당임원으로서 이 공시서류의 기재내용에 대해 상당한 주의를 다하여 직접 확인·검토한 결과, 중요한 기재사항의 기재 또는 표시의 누락이나 허위의 기재 또는 표시가 없고, 이 공시서류에 표시된 기재 또는 표시사항을 이용하는 자의 중대한 오해를 유발하는 내용이 기재 또는 표시되지 아니하였음을 확인합니다.

또한, 당사는 「주식회사등의외부감사에관한법률」 제8조의 규정에 따라 내부회계관리 제도를 마련하여 운영하고 있음을 확인합니다.(「주식회사등의외부감사에관한법률」 제4조에 의한 외감대상법인에 한함)

2025. 11. 14

주식회사 빙그레

대 표 이 사 김 광 수

신고업무 담당임원 최 강 훈

I. 회사의 개요

1. 회사의 개요

회사의 개요는 기업공시서식 작성기준에 따라 분기보고서에 기재하지 않습니다.
(반기/사업보고서에 기재 예정)

2. 회사의 연혁

회사의 연혁은 기업공시서식 작성기준에 따라 분기보고서에 기재하지 않습니다.
(사업보고서 등에 기재 예정)

3. 자본금 변동사항

자본금 변동사항은 기업공시서식 작성기준에 따라 분기보고서에 기재하지 않습니다.(사업보고서 등에 기재 예정)

4. 주식의 총수 등

주식의 총수 등은 기업공시서식 작성기준에 따라 분기보고서에 기재하지 않습니다.
(반기/사업보고서에 기재 예정)

5. 정관에 관한 사항

정관에 관한 사항은 기업공시서식 작성기준에 따라 분기보고서에 기재하지 않습니다. (반기/사업보고서에 기재 예정)

II. 사업의 내용

1. 사업의 개요

연결기업의 공시대상 사업부문은 유가공 단일 부문으로 구성되어 있으며, 온도대별로 냉장 품목군과 냉동 및 기타품목군으로 이루어져 있습니다.

당사의 주요 제품으로는 단지형 용기로 유명한 국내 No.1 가공유 '바나나맛우유', 떠먹는 요거트의 대명사인 대한민국 1등 유산균 발효유 '요플레', 국내 최초로 원유를 사용한 카톤 아이스크림 '투게더', 엄선된 원두와 함께 프렌치 로스팅으로 향이 풍부한 프리미엄 커피음료 '아카페라', 천연 과일의 맛을 살린 프리미엄 냉장주스 '따옴' 등이 있으며, 종속회사인 해태 아이스크림(주)의 주요 제품으로는 국내 최초의 콘 아이스크림 '부라보콘' 등이 있습니다. 당사의 해외 소재 종속회사인 BC F&B Shanghai Co., Ltd., BC F&B USA Corp., BC F&B Vietnam Co., Ltd.는 식품의 수입, 수출, 유통등을 주된 영업목적으로 하고 있습니다.

연결기업은 품목 대형화 및 집중화, 직거래 영업 활성화, 영업력 강화 등의 판매전략을 통해 당기 1조 1,973억원의 매출을 달성하였으며, 품목별 매출 비중은 냉장품목군 4,444억원(매출비중 37.1%), 냉동 및 기타품목군 7,530억원(매출비중 62.9%)의 매출실적을 실현하였습니다.

주원료인 우유(원유)는 국내산지 직접조달 및 낙농진흥회를 통한 구매로 조달하고 있습니다. 연결기업의 생산공장은 경기도 남양주시(남양주공장) 및 광주시(광주공장), 경상남도 김해시(김해공장), 충청남도 논산시(논산공장), 경상북도 경산시(경산공장)에 위치하고 있으며, 연구개발조직은 식품연구소 내 냉동연구1팀, 냉동연구2팀, Dairy제품연구팀, 발효건강연구팀, 음료디저트연구팀, 식품안전팀 등 6개팀으로 구성되어 있습니다. 연결기업은 매년 꾸준한 연구개발비용 투자를 통해 다양하고 시장을 선도하는 신제품을 개발하고 있습니다.

자세한 사항은 본 보고서의 'II. 사업의 내용'의 '2. 주요 제품 및 서비스'부터 '7. 기타 참고사항'까지의 내용을 참고하시기 바랍니다.

2. 주요 제품 및 서비스

가. 주요 제품에 관한 내용

(단위: 백만원)

구 분	매출유형	품 목	구체적용도	주요상표등	매출액(비율)
냉장 품목군	제품 및 상품	우유 및 유음료 외	식품	바나나맛우유, 요플레 등	444,361 (37.11%)
냉동 및 기타 품목군		아이스크림 기 타	식품	투게더, 부라보콘 등	752,980 (62.89%)

나. 주요제품의 가격변동추이

(단위: 원)

품 목	제60기 3분기	제59기	제58기
바나나맛우유	1,800	1,800	1,800
요플레	1,100	1,000	1,000
아카페라	2,000	2,000	2,000
따옴	2,700	2,400	2,400
투게더	9,800	9,800	9,800

* 산출기준 : CVS(Convenience Store) 소비자 판매가격 기준

3. 원재료 및 생산설비

가. 주요 원재료

주원료인 우유(원유)는 국내산지 직접조달 및 낙농진흥회를 통한 구매로 조달하고 있습니다. 원재료 중 가장 큰 비중을 차지하는 원유에 대한 매입액 및 단가 추이는 다음과 같습니다.

(단위 : 단가 : 원/kg, 매입액 : 백만원)

품 목	구 분	제60기 3분기	제59기	제58기	주요매입처
원유	단가	1,214	1,208	1,163	낙농진흥회, 목장
	매입액	127,021	167,606	162,305	

* 단가산출기준 : 누계평균 단가적용(총 입고금액/입고수량)

나. 생산능력, 생산실적, 가동률

□ 생산능력

(단위 : 톤)

구 분	품 목	사업소	제60기 3분기	제59기	제58기
냉장품목군	우유 및 유음료 외	남양주, 김해, 광주, 논산, 경산	249,259	340,128	340,735
냉동 및 기타품목군	아이스크림 기 타		178,080	235,515	234,851
합 계			427,339	575,643	575,586

* 산출기준

- 유 음 료 : 일생산능력(16Hr)(톤/일)×21일/월×9개월
- 아이스크림 : 일생산능력(19Hr)(톤/일)×21일/월×9개월
- 기 타 : 일생산능력(19Hr)(톤/일)×21일/월×9개월

□ 생산실적

(단위 : 톤)

구 분	품 목	사업소	제60기 3분기	제59기	제58기
냉장품목군	우유 및 유음료 외	남양주, 김해, 광주, 논산, 경산	125,195	176,951	179,594
냉동 및 기타 품목군	아이스크림 기 타		95,503	106,862	112,631
합 계			220,698	283,813	292,226

□ 가동률

(단위 : 톤)

구분	제60기 3분기 생산능력	제60기 3분기 생산실적	평균가동률
냉장품목군	249,259	125,195	50.2%
냉동 및 기타품목군	178,080	95,503	53.6%
합 계	427,339	220,698	51.6%

다. 설비에 관한 사항

연결기업의 생산공장은 경기 남양주시(남양주공장), 경남 김해시(김해공장), 경기 광주시(광주공장), 충남 논산시(논산공장), 경북 경산시(경산공장)에 위치해 있습니다. 주요 자산항목의 본 보고서 작성 대상기간 중 변동내역은 다음과 같습니다.

(단위: 백만원)

구 분	토지	건물	구축물	기계장치 (*1)	차량 운반구	공구기구 비품	건설중인 자산	합 계
취득원가:								
기초금액	62,768	103,950	23,875	371,176	3,181	135,808	99,725	800,483
취득금액	600	204	165	2,342	113	4,256	30,417	38,097
처분금액	0	0	0	(1,761)	(679)	(3,303)	0	(5,743)
기타증감액(*2)	88,853	3,752	460	17,902	10	4,736	(115,750)	(37)
기말금액	152,221	107,906	24,500	389,659	2,625	141,497	14,392	832,800
감가상각누계액:								
기초금액	0	(43,821)	(14,423)	(246,344)	(2,283)	(100,921)	0	(407,792)
처분금액	0	0	0	1,440	513	3,187	0	5,140
감가상각비	0	(1,684)	(445)	(15,880)	(209)	(8,768)	0	(26,986)
기타증감액(*2)	0	0	0	(45)	24	25	0	4
기말금액	0	(45,505)	(14,868)	(260,829)	(1,955)	(106,477)	0	(429,634)
장부금액:								
기초금액	62,768	60,129	9,452	124,832	898	34,887	99,725	392,691
기말금액	152,221	62,401	9,632	128,830	670	35,020	14,392	403,166

(*1) 정부보조금 상계 후의 금액입니다.

(*2) 환율차이로 인한 금액이 포함되어 있습니다.

* 주요 자산항목에 대한 객관적인 시가판단이 어려워 기재를 생략합니다.

4. 매출 및 수주상황

가. 공시대상기간 중 매출실적

[연결기업의 매출 실적]

(단위 : 백만원)

구분	매출유형	품 목	제60기 3분기	제59기	제58기
냉장품목군	제품 및 상품	우유 및 유음료 외	444,361	615,459	608,548
냉동 및 기타 품목군		아이스크림 및 기타	752,980	847,582	785,768
합 계			1,197,341	1,463,041	1,394,316

[주식회사 빙그레의 매출 실적]

(단위 : 백만원)

구분	매출유형	품 목		제60기 3분기	제59기	제58기	
냉장품목군	제품 및 상품	우유 및 유음료 외	내 수	391,915	544,317	552,075	
			수 출	52,446	71,143	56,473	
			합 계	444,361	615,459	608,548	
냉동 및 기타품목군		아이스크림 기 타	내 수	515,777	560,380	517,932	
			수 출	81,686	82,896	68,847	
			합 계	597,464	643,275	586,779	
합 계			내 수	907,692	1,104,696	1,070,007	
			수 출	134,132	154,038	125,320	
			합 계	1,041,824	1,258,735	1,195,327	

나. 제품 또는 서비스의 판매경로와 방법, 전략 등

□ 판매경로 등

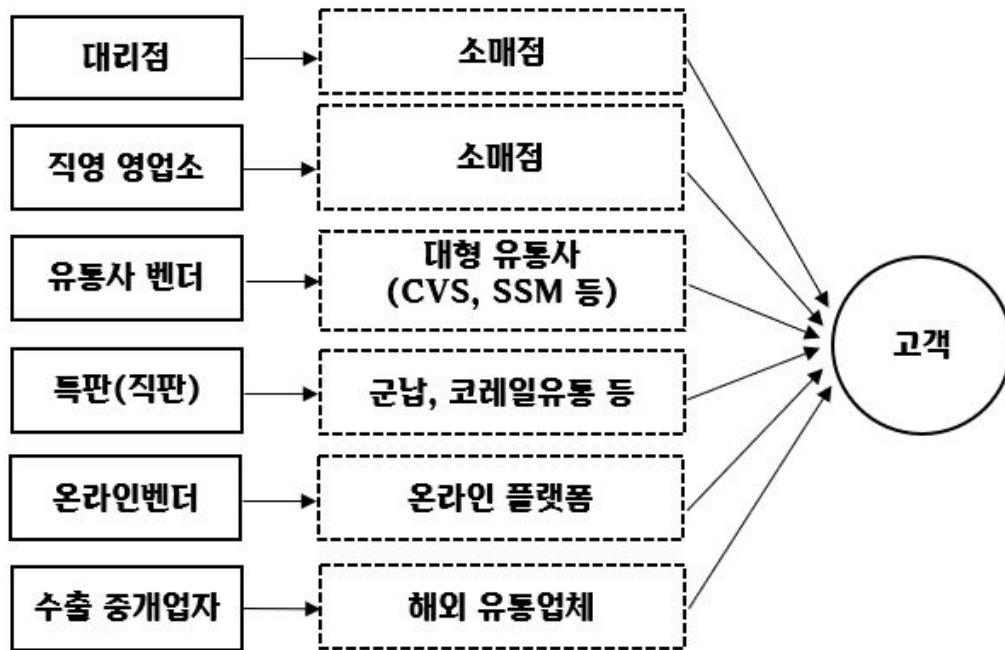

□ 판매전략 : 품목 대형화 및 집중화, 직거래 영업 활성화, 영업력 강화

5. 위험관리 및 파생거래

가. 위험의 내용 및 위험 관리방식

(1) 시장위험

시장위험은 시장가격의 변동으로 인하여 금융상품의 공정가치가 변동할 위험입니다. 시장위험은 이자율위험, 환위험 및 기타 가격위험의 세가지 유형으로 구성됩니다.

① 이자율위험

이자율위험은 시장이자율의 변동으로 인하여 금융상품의 공정가치나 미래현금흐름이 변동할 위험입니다. 한편, 당분기말 현재 연결실체의 이자부 부채의 규모를 고려할 때 이자율변동이 금융부채의 공정가치 또는 미래현금흐름에 미치는 영향은 중요하지 아니합니다.

② 환위험

환위험은 환율의 변동으로 인하여 금융상품의 공정가치나 미래현금흐름이 변동할 위험입니다. 한편, 당분기말 현재 기능통화 이외의 외화로 표시된 화폐성자산 및 부채의 금액을 고려할 때 환율변동으로 인한 영향은 중요하지 아니합니다.

③ 기타 가격위험

기타 가격위험은 이자율위험이나 환위험 이외의 시장가격의 변동으로 인하여 금융상품의 공정가치나 미래현금흐름이 변동할 위험이며, 연결실체의 공정가치측정 금융자산 중 상장지분상품은 가격변동위험에 노출되어 있습니다.

(2) 신용위험

신용위험은 거래상대방이 의무를 이행하지 않아 재무손실이 발생할 위험입니다. 연결실체는 영업활동과 재무활동에서 신용위험에 노출되어 있습니다.

신용위험은 계약상대방이 계약상의 의무를 불이행하여 연결실체에 재무적 손실을 미칠 위험을 의미합니다. 신용위험은 거래처에 대한 신용위험 뿐 아니라 현금, 단기예금 및 장기대여금 등으로 구성되는 연결실체의 기타의 자산으로부터 발생하는 신용위험은 거래상대방의 부도 등으로 발생합니다. 금융기관의 경우, 신용등급이 우수한 금융기관과 거래하고 있으므로 금융기관으로부터의 신용위험은 제한적입니다. 일반거래처의 경우 고객의 재무상태, 과거 경험 등 기타 요소들을 고려하여 신용을 평가하게 됩니다.

(3) 유동성위험

유동성위험은 만기까지 모든 금융계약상의 약정사항들을 이행할 수 있도록 자금을 조달하지 못할 위험입니다.

연결실체는 특유의 유동성 전략 및 계획을 통하여 자금부족에 따른 위험을 관리하고 있습니다. 연결실체는 금융상품 및 금융자산의 만기와 영업현금흐름의 추정치를 고려하여 금융자산과 금융부채의 만기를 대응시키고 있습니다.

(4) 자본관리

자본관리의 주 목적은 연결실체의 영업활동을 유지하고 주주가치를 극대화하기 위하여 높은 신용등급과 건전한 자본비율을 유지하기 위한 것입니다. 연결실체는 자본구조를 경제환경의 변화에 따라 수정하고 있으며, 이를 위하여 자기주식을 취득하거나 배당정책 수정 등을 검토하도록 하고 있습니다. 한편, 기중자본관리의 목적, 정책 및 절차에 대한 어떠한 사항도 변경되지 않았습니다.

연결실체는 순부채를 자기자본으로 나눈 부채비율을 사용하여 감독하고 있는 바, 순부채는 차입금에서 현금및현금성자산을 차감하고 산정하고 있습니다.

나. 위험관리 일반적 전략 및 담당조직

연결기업의 위험관리란 연결기업의 재무적 성과에 영향을 미치는 잠재적 위험을 식별하여 연결기업이 허용가능한 수준으로 감소, 제거 및 회피하는 것을 그 목적으로 하고 있습니다. 연결기업은 전사적인 수준의 위험관리 정책 및 절차를 마련하여 운영하고 있으며, 연결기업의 관리부문에서 위험관리에 대한 총괄책임을 담당하고 있습니다.

연결기업의 관리부문은 각각의 위험 요인을 최소화 하기 위해 연결기업의 영업과 관련한 금융위험의 감시 및 관리 등 지속적인 모니터링을 시행하고 있으며, 유관부서들과의 긴밀한 협력을 통해 이러한 위험을 식별, 감소, 제거 및 회피하고 있습니다.

연결기업의 시장위험과 위험관리에 관한 자세한 사항은 제59기 사업보고서의 'III. 재무에 관한 사항 - 3. 연결재무제표 주석 - 31. 재무위험관리의 목적 및 정책' 부분을 참고 바랍니다.

6. 주요계약 및 연구개발활동

가. 연구개발활동

연구개발조직은 식품연구소 내 냉동연구1팀, 냉동연구2팀, Dairy제품연구팀, 발효건강연구팀, 음료디저트연구팀, 식품안전팀 등 6개팀으로 운영되고 있으며, 매년 꾸준한 연구개발비용 투자를 통해 다양하고 시장을 선도하는 신제품을 개발하고 있습니다.

□ 연구개발조직

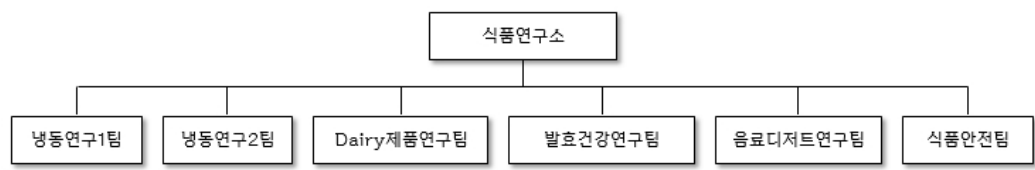

□ 연구개발비용

(단위 : 백만원)

과 목	제60기 3분기	제59기	제58기	비 고
연구개발비용 계	10,264	12,906	12,469	-
(정부보조금)	-	-	-	-
연구개발비 / 매출액 비율 [연구개발비용계÷당기매출액 ×100]	0.86%	0.88%	0.89%	-

□ 연구개발 실적

연구결과	반영제품명
단백질 20g에 당 1g만을 함유해 건강을 챙긴 맛있는 단백질드링크	더단백드링크 초코 / 카라멜 / 딸기 / 바나나 / 밀크티 / 멜론
하루 2개로 아연, 비타민D 일일 기준치 100%를 섭취할 수 있는 고칼슘 체다 스트링 치즈	빙그레 통모짜 with 체다
세 가지 치즈(모짜렐라, 체다, 고다)가 맛있게 조합된 고칼슘, 고단백 피자 치즈	빙그레 트리플 슈레드 치즈
디카페인커피분말로 맛을 낸 커피아이스와 두툽한 초코를 함께 즐길 수 있는 스틱바 제품	엔초 디카페인커피
우유가 더해져 더욱 부드럽고 즐기는 두 가지 과일맛 스틱바 제품	밀키프룻 딸기바나나/ 밀키프룻 블루베리바나나
아이스밀크와 시럽이 어울려 충전되고 상부에는 초코칩이 토핑된 미려한 외관의 컵제품	빙그레 마이디저트 아포가토/ 빙그레 마이디저트 딸기초코
초코, 초코퍼핑볼, 바닐라 크림이 샌딩된 모나카 샌드	시모나 크런치킹
우유 본연의 당까지 줄여 부담없이 먹을 수 있는 떠먹는 ZERO SUGAR 요거트	요플레 제로 무당 플레인
과채가 잘 어우러지는 식이섬유 함유 드링크 요구르트	요플레 오베지 ABC / 쉐러리&케일
과일이 들어있어 더욱 건강하고 맛있게 즐길 수 있는 과일맛 그릭 요거트	요플레 그릭 딸기 / 복숭아
한팩에 토마토 2.5개를 농축하여 담아낸 비오틴이 풍부한 소용량 (120mL) 고농축 주스	캐움 고농축 토마토
풍부한 식이섬유가 함유된 맛있는 과채 주스	캐움 당근/ 캐움 ABC
커피 원료 없이 치커리파우더를 활용한 RTD 대체 커피	치커리브루 블랙
완전단백질 40g, BCAA 6000mg 함유, 트랜스지방0%, 당류 1.8g(저당), 5가지 씨앗유로 건 강한 그래놀라	더단백 그래놀라
단백질초콜릿이 Full coating된 한입에 먹기 편한 size의 크런치바	더단백 크런치바 초코 mini
소세지향이 가득한 3색 과자에 DIP소스를 찍어먹는 스낵	비엔나 야채타임
피부색 밝기 3,700%증가되는 피부 기능성 원료 석류농축분말을 함유한 분말스틱포 건강기능 식품	비바시티 스노우온

혼합균주 3종과 바나바잎추출물을 함유한 장&혈당케어 건강기능식품	혈당케어
유산균발효굴추출물이 함유된 어린이 키성장에 도움을 줄 수 있는 건강기능식품 스틱젤리	잘키 키성장 스틱
입안에서 툭툭 터지는 팡팡캔디를 함유한 유산균 분말	잘키 딸기맛 팡팡 유산균
시니어를 위한 영양간식, 5가지 곡물과 시니어 영양설계 (고단백, 저당, 비타민 D 함유)	GLC 더:케어 고단백 영양강정바

7. 기타 참고사항

가. 지식재산권

연결기업은 2025년 9월 30일 현재 총 3,764건의 지식재산권을 보유하고 있습니다. 각 지식재산권의 내용은 다음과 같습니다.

구분	주요 내용	총 건수	비 고
상표권	메로나, 아카페라 등	3,165	국내외 상표권
디자인권	제품 포장지 등	573	국내외 디자인권
특허권	성인병 예방용 발효유 및 그의 제조방법 등	24	국내외 특허권
실용신안권	저장용기 등	2	국내외 실용신안권
합계		3,764	

나. 관계법령 또는 정부의 규제 등

식품위생, 축산물위생처리, 환경안전 및 공정거래법 규정 등의 규제 및 지원을 받고 있습니다.

다. 환경 관련 규제사항

당사는 관련법에서 정하고 있는 각종 사업장관리 환경규제를 철저하게 준수하고 있습니다. 특히 당사는 「저탄소 녹색성장 기본법」 제42조 제6항에 따라 2014년에 온실가스·에너지 목표관리제 관리업체로 지정됨에 따라 온실가스 배출량과 에너지 사용량을 정부에 신고하고 이행계획서 및 실적보고서, 사업보고서 등에 관련 정보를 공시하고 있습니다. 당사의 온실가스 배출량 및 에너지 사용량 정보는 다음과 같습니다.

년도	온실가스 배출량 (tCO ₂ eq)	에너지 사용량 (TJ)	비 고
2024년	59,696	1,200	-
2023년	57,280	1,151	-
2022년	59,514	1,198	-

* 상기 데이터는 「기후위기 대응을 위한 탄소중립·녹색성장 기본법」 제27조에 따라 명세서를 작성하여 정부에 제출하는 온실가스 배출량 및 에너지 사용량을 기재한 것입니다.

라. 시장여건 및 영업의 개황 등

□ 산업의 특성

식품산업은 대외부문의 여건변화 즉 국제 농수축산물의 작황, 환율변동, 고유가, 관세정책, 식품위생 규제 등에 의해 일부 영향을 받을 수 있으나 경제의 기반이 되는 각종 유관산업에 미치는 커다란 파급효과로 인해 다른 제조업에 비해 경기변동에 비탄력적입니다. 건강과 삶의 질에 대한 관심이 높아지면서 국민의 건강 증진 및 안정성을 확보한 고품질의 식품공급이 요구되고 있으며, 유기농 제품 등 건강지향 기능성 식품을 중심으로 고부가가치 제품에 대한 구매비중이 꾸준히 증가하고 있습니다. 유가공 산업은 계절적으로 수급상의 차이가 발생하고 있으며, 특히 아이스크림 부문의 매출은 계절적 수요 편차가 심한 편입니다. 그러나 최근 생활 Pattern의 변화, 제품개발 기술의 향상 등으로 성,비수기 차가 축소되는 추이를 보이고 있습니다.

□ 국내외 시장여건 및 시장에서 경쟁력을 좌우하는 요인, 회사의 경쟁상의 강점과 단점

국내의 주된 목표 시장은 기능성 제품 등의 수요 확산과 더불어 수요층의 다계층화 추세에 있습니다. 우유 및 발효유 부문은 건강식품 인식으로 안정적인 수요를 가지고있으며, 계절적 수요 및 경쟁구도 또한 안정적입니다. 발효유 부문은 외국기술 제휴에 의한 도입제품으로 제품 다양화, 시장세분화가 진행되고 있으며, 국민의 건강의식고조로 기능성 제품개발의 다양성이 추구하고 있습니다. 또한 브랜드에 대한 충성도가 높은 식품산업의 특성상 경쟁 심화 정도에 따라 브랜드 인지도 제고와 판매망 구축이 영업성과에 직접적 영향을 미치고 있습니다. 아이스크림 시장의 경우 당사를 포함하여 롯데웰푸드, 해태아이스크림 등의 주요 회사가 경쟁하고 있으며, 우유시장은 당사 외에 서울우유, 매일유업, 남양유업 등의 주요 회사가 시장을 점유하고 있습니다. 주요 경쟁회사별 시장점유율은 공인된 자료가 없어 기재를 생략합니다. 당사는 식품의 수입, 수출, 유통 등을 위해 2014년 8월 중국 현지법인 BC F&B Shanghai Co., Ltd.(빙그레 지분 100%) 및 2016년 7월 미국 현지법인 BC F&B USA Corp.(빙그레 지분 100%), 2019년 9월 베트남 현지법인 BC F&B Vientnam Co., Ltd.(빙그레 지분 100%)를설립하였습니다. 중국의 식품시장은 매년 신장하고 있으며 소득수준이 증가함에 따라 안전한 고품질 제품을 찾는 수요가 증가하고 있습니다. 미국 아이스크림 시장은 세계 최대 규모로써 Hispanic과 Asian의 인구 유입 증가로 다양한 제품에 대한 소비자의 Needs가 증가하고 있습니다. 중국은 최대 식품 수입국가이며 특히 식품 안전이 강조되는 유 음료류와 고품질 제품을 선호하는 빙과류 시장의 성장잠재력이 높습니다. 베트남은 한국과 문화, 경제의 긴밀한 협력관계를 가지고 고성장을 하고 있으며 특히 한류에 대한 친밀함으로 한국제품의 소비가 증가하고 있습니다. 연결기업은 고품질 정책 및 고객 서비스의 지속적인 신뢰 확보 노력으로 수익성 개선을 실현하고 있습니다.

마. 사업부문별 요약 재무 현황

연결기업의 공시대상 사업부문은 유가공 단일 부문으로 구성되어 있으므로 사업부문별 주요 재무정보(총액 및 비중) 기재는 생략합니다.

III. 재무에 관한 사항

1. 요약재무정보

가. 요약연결재무정보

(단위 : 백만원)

사업연도 구분	제60기 3분기 (2025년 9월 30일)	제59기 (2024년 12월 31일)	제58기 (2023년 12월 31일)
[유동자산]	562,690	474,436	395,032
· 현금및현금성자산	202,297	175,248	147,882
· 매출채권	112,418	80,637	83,255
· 재고자산	142,546	135,031	126,483
· 기타	105,429	83,520	37,412
[비유동자산]	537,383	528,639	495,685
· 장기금융자산	21,267	19,411	24,326
· 유형자산	403,166	392,691	353,042
· 무형자산	32,361	38,850	47,958
· 기타	80,588	77,687	70,359
자산총계	1,100,073	1,003,075	890,717
[유동부채]	197,463	224,112	182,125
[비유동부채]	127,686	57,119	66,995
부채총계	325,149	281,231	249,120
[자본금]	49,756	49,756	49,756
[자본잉여금]	64,769	64,769	64,769
[기타자본항목]	(15,900)	(22,482)	(22,482)
[기타포괄손익누계액]	(663)	(1,513)	(4,393)
[적립금]	570,501	527,501	485,201
[이익잉여금(결손금)]	106,462	103,813	68,747
[비지배지분]	0	0	0
자본총계	774,924	721,844	641,598
	2025.1.1~ 2025.9.30	2024.1.1~ 2024.12.31	2023.1.1~ 2023.12.31
매출액	1,197,341	1,463,041	1,394,316
영업이익	99,211	131,276	112,245

당기순이익(손실)	81,220	103,227	86,218
지배기업주주지분순손익	81,220	103,227	86,218
비지배주주지분순손익	0	0	0
주당이익			
· 지배기업 소유주 기본주당이익(원)	9,186	11,675	9,751
· 지배기업 소유주 희석주당이익(원)	9,186	11,675	9,751
[연결에 포함된 회사수]	5	5	5

나. 요약재무정보

(단위 : 백만원)

사업연도 구분	제60기 3분기 (2025년 9월 30일)	제59기 (2024년 12월 31일)	제58기 (2023년 12월 31일)
[유동자산]	440,741	383,182	323,950
· 현금및현금성자산	162,380	147,643	112,368
· 매출채권	88,475	69,652	77,898
· 재고자산	129,091	120,619	103,296
· 기타	60,796	45,269	30,388
[비유동자산]	580,859	560,485	497,866
· 장기금융자산	18,086	15,297	21,141
· 유형자산	324,530	311,382	275,384
· 무형자산	4,408	4,876	5,314
· 기타	233,835	228,929	196,026
자산총계	1,021,600	943,667	821,816
[유동부채]	158,446	195,376	146,665
[비유동부채]	108,261	35,780	34,852
부채총계	266,707	231,156	181,517
[자본금]	49,756	49,756	49,756
[자본잉여금]	64,769	64,769	64,769
[기타자본항목]	(15,900)	(22,482)	(22,482)
[기타포괄손익누계액]	(3,718)	(5,887)	(5,892)
[적립금]	570,501	527,501	485,201
[이익잉여금(결손금)]	89,485	98,855	68,947
자본총계	754,893	712,511	640,298
종속·관계·공동기업 투자주식의 평가방법	원가법	원가법	원가법

	2025.1.1~ 2025.9.30	2024.1.1~ 2024.12.31	2023.1.1~ 2023.12.31
매출액	1,041,824	1,258,735	1,195,327
영업이익	80,923	122,155	92,603
당기순이익(손실)	69,202	97,461	72,036
주당이익			
· 기본주당이익(원)	7,827	11,023	8,147
· 희석주당이익(원)	7,827	11,023	8,147

2. 연결재무제표

2-1. 연결 재무상태표

연결 재무상태표

제 60 기 3분기말 2025.09.30 현재

제 59 기말 2024.12.31 현재

(단위 : 원)

	제 60 기 3분기말	제 59 기말
자산		
유동자산	562,689,678,574	474,435,696,633
현금및현금성자산	202,296,637,297	175,248,227,981
단기금융자산	94,122,186,185	71,742,567,569
매출채권	112,417,901,739	80,636,897,011
재고자산	142,546,164,369	135,030,919,019
미수금	2,367,776,429	2,093,727,228
미수수익	860,775,175	755,249,710
유동성보증금	1,676,840,254	3,258,780,537
선급금	876,855,719	107,942,241
선급비용	5,524,541,407	5,552,953,608
기타유동자산	0	8,431,729
비유동자산	537,382,964,044	528,639,049,376
장기금융자산	21,267,469,333	19,410,630,522
유형자산	403,166,267,151	392,691,499,366
무형자산	32,361,369,339	38,849,770,058
투자부동산	10,677,409,082	10,711,343,042
사용권자산	38,523,482,746	35,645,460,453
보증금	18,206,008,924	16,639,904,405
장기선급금	1,478,514,213	1,595,825,315
장기선급비용	243,221,423	271,430,913
이연법인세자산	8,760,935,247	8,910,329,183
순확정급여자산	2,698,286,586	3,912,856,119
자산총계	1,100,072,642,618	1,003,074,746,009
부채		
유동부채	197,462,718,748	224,112,021,093
매입채무	81,346,467,262	70,482,279,222
미지급금	58,193,475,616	38,483,489,417
단기차입금	963,449,682	55,000,000,000
유동성장기차입금	2,500,000,000	4,370,000,000

미지급비용	13,086,774,854	18,063,002,923
당기법인세부채	14,627,140,131	17,534,115,986
미지급 배당금	3,924,010	3,229,790
유동 리스부채	14,244,499,388	14,841,044,552
기타 유동부채	12,496,987,805	5,334,859,203
비유동부채	127,686,055,950	57,119,223,047
장기차입금	0	2,500,000,000
사채	69,789,049,449	0
순확정급여부채	11,095,545,650	11,992,483,267
장기수입보증금	7,484,030,955	7,617,881,389
장기미지급비용	10,883,910,205	9,930,819,950
비유동 리스부채	26,663,517,890	21,975,287,509
기타 비유동 부채	772,698,900	785,966,277
이연법인세부채	997,302,901	2,316,784,655
부채총계	325,148,774,698	281,231,244,140
자본		
지배기업 소유주지분	774,923,867,920	721,843,501,869
자본금	49,756,205,000	49,756,205,000
자본잉여금	64,768,908,197	64,768,908,197
기타자본항목	(15,900,081,624)	(22,482,303,960)
기타포괄손익누계액	(663,402,482)	(1,512,904,950)
적립금	570,500,575,965	527,500,575,965
이익잉여금	106,461,662,864	103,813,021,617
비지배지분	0	0
자본총계	774,923,867,920	721,843,501,869
자본과부채총계	1,100,072,642,618	1,003,074,746,009

2-2. 연결 포괄손익계산서

연결 포괄손익계산서

제 60 기 3분기 2025.01.01 부터 2025.09.30 까지

제 59 기 3분기 2024.01.01 부터 2024.09.30 까지

(단위 : 원)

	제 60 기 3분기		제 59 기 3분기	
	3개월	누적	3개월	누적
매출액	479,232,013,736	1,197,340,878,205	463,796,755,512	1,172,115,288,707
매출원가	(327,143,686,526)	(840,168,970,088)	(304,299,989,448)	(785,321,719,258)
매출총이익	152,088,327,210	357,171,908,117	159,496,766,064	386,793,569,449
판매비와관리비	(93,160,625,192)	(257,960,973,432)	(94,818,883,843)	(256,148,121,649)
영업이익	58,927,702,018	99,210,934,685	64,677,882,221	130,645,447,800
금융수익	1,937,857,926	5,669,576,825	1,467,477,379	5,747,203,559
금융비용	(530,162,845)	(5,349,878,874)	(1,570,865,415)	(3,252,024,065)
영업외수익	470,125,890	1,415,551,516	657,598,673	2,470,770,890
영업외비용	(1,273,338,135)	(2,022,158,614)	(725,398,417)	(1,456,903,906)
법인세비용차감전순이익	59,532,184,854	98,924,025,538	64,506,694,441	134,154,494,278
법인세비용	(14,148,544,525)	(17,703,955,754)	(15,083,880,316)	(30,076,963,878)
분기순이익	45,383,640,329	81,220,069,784	49,422,814,125	104,077,530,400
법인세효과차감후기타포괄손익	461,699,799	1,038,239,567	(1,436,575,748)	1,329,103,689
후속적으로 당기손익으로 재분류되지 않는 항목:				
기타포괄손익-공정가치 측정 금융자산 평가손익	(641,869,320)	2,169,689,890	(509,052,693)	785,633,732
확정급여제도의 재측정요소	56,231,684	188,737,099	28,091,721	97,465,572
당기손익으로 재분류될 수 있는 항목(세후기타포괄손익)				
해외사업환산손익	1,047,337,435	(1,320,187,422)	(955,614,776)	446,004,385
총포괄손익	45,845,340,128	82,258,309,351	47,986,238,377	105,406,634,089
분기순이익의 귀속				
지배기업소유주지분	45,383,640,329	81,220,069,784	49,422,814,125	104,077,530,400
비지배지분	0	0	0	0
총포괄손익의 귀속				
지배기업소유주지분	45,845,340,128	82,258,309,351	47,986,238,377	105,406,634,089
비지배지분	0	0	0	0
주당이익				
기본주당이익 (단위 : 원)	5,133	9,186	5,590	11,771
희석주당이익 (단위 : 원)	5,133	9,186	5,590	11,771

2-3. 연결 자본변동표

연결 자본변동표

제 60 기 3분기 2025.01.01 부터 2025.09.30 까지

제 59 기 3분기 2024.01.01 부터 2024.09.30 까지

(단위 : 원)

	자본								
	지배기업 소유주지분							비지배지분	자본 합계
	자본금	자본잉여금	기타자본항목	기타포괄손익누계액	적립금	이익잉여금	지배기업 소유주지분 합계		
2024.01.01 (기초자본)	49,756,205,000	64,768,908,197	(22,482,303,960)	(4,393,206,365)	485,200,575,965	68,747,364,638	641,597,543,475	0	641,597,543,475
분기순이익	0	0	0	0	0	104,077,530,400	104,077,530,400	0	104,077,530,400
기타포괄손익-공정가치 측정 금융자산 평가손익	0	0	0	785,633,732	0	0	785,633,732	0	785,633,732
확정급여제도의 재측정요소	0	0	0	0	0	97,465,572	97,465,572	0	97,465,572
해외사업환산손익	0	0	0	446,004,385	0	0	446,004,385	0	446,004,385
연차배당금의지급	0	0	0	0	0	(22,988,682,600)	(22,988,682,600)	0	(22,988,682,600)
적립금의 전입	0	0	0	0	42,300,000,000	(42,300,000,000)	0	0	0
자기주식의 이익소각	0	0	0	0	0	0	0	0	0
2024.09.30 (기말자본)	49,756,205,000	64,768,908,197	(22,482,303,960)	(3,161,568,248)	527,500,575,965	107,633,678,010	724,015,494,964	0	724,015,494,964
2025.01.01 (기초자본)	49,756,205,000	64,768,908,197	(22,482,303,960)	(1,512,904,950)	527,500,575,965	103,813,021,617	721,843,501,869	0	721,843,501,869
분기순이익	0	0	0	0	0	81,220,069,784	81,220,069,784	0	81,220,069,784
기타포괄손익-공정가치 측정 금융자산 평가손익	0	0	0	2,169,689,890	0	0	2,169,689,890	0	2,169,689,890
확정급여제도의 재측정요소	0	0	0	0	0	188,737,099	188,737,099	0	188,737,099
해외사업환산손익	0	0	0	(1,320,187,422)	0	0	(1,320,187,422)	0	(1,320,187,422)
연차배당금의지급	0	0	0	0	0	(29,177,943,300)	(29,177,943,300)	0	(29,177,943,300)
적립금의 전입	0	0	0	0	43,000,000,000	(43,000,000,000)	0	0	0
자기주식의 이익소각	0	0	6,582,222,336	0	0	(6,582,222,336)	0	0	0
2025.09.30 (기말자본)	49,756,205,000	64,768,908,197	(15,900,081,624)	(663,402,482)	570,500,575,965	106,461,662,864	774,923,867,920	0	774,923,867,920

2-4. 연결 현금흐름표

연결 현금흐름표

제 60 기 3분기 2025.01.01 부터 2025.09.30 까지

제 59 기 3분기 2024.01.01 부터 2024.09.30 까지

(단위 : 원)

	제 60 기 3분기	제 59 기 3분기
영업활동현금흐름	119,802,987,514	168,395,566,426
분기순이익	81,220,069,784	104,077,530,400
비현금항목의 조정	72,265,776,369	82,338,837,017
운전자본의 변동	(11,243,473,122)	12,328,421,364
법인세의 납부	(22,439,385,517)	(30,349,222,355)
투자활동현금흐름	(58,505,390,451)	(109,978,358,496)
이자의 수취	3,365,400,699	4,074,400,640
배당금의 수취	248,768,370	215,623,200
단기금융자산의 감소	43,886,102,000	53,885,944,000
단기금융자산의 증가	(67,153,132,188)	(89,987,846,573)
장기금융자산의 감소	0	4,985,873,082
대여금의 감소	1,055,312,659	227,187,360
대여금의 증가	(135,208,180)	(120,000,320)
유형자산의 처분	474,708,331	856,173,637
유형자산의 취득	(38,108,631,365)	(83,125,237,246)
무형자산의 처분	260,909,090	300,000,000
무형자산의 취득	(1,185,737,601)	(1,037,605,776)
보증금의 감소	2,160,523,856	1,663,084,514
보증금의 증가	(3,374,406,122)	(1,915,955,014)
재무활동현금흐름	(33,651,062,437)	9,053,977,648
이자의 지급	(1,286,182,013)	(457,924,432)
배당금 지급	(29,176,700,790)	(22,988,203,680)
단기차입금의 증가	11,918,485,467	50,000,000,000
단기차입금의 감소	(65,955,035,785)	0
유동성장기차입금의 감소	(4,370,000,000)	0
장기차입금의 증가	0	2,500,000,000
장기차입금의 감소	0	(7,000,000,000)
사채의 발행	69,788,388,400	0
리스부채의 상환	(14,570,017,716)	(12,999,894,240)
현금및현금성자산의 순증감	27,646,534,626	67,471,185,578
외화표시 현금및현금성자산의 환율변동효과	(598,125,310)	(391,146,010)
기초현금및현금성자산	175,248,227,981	147,882,423,983

기말현금및현금성자산	202,296,637,297	214,962,463,551
------------	-----------------	-----------------

3. 연결재무제표 주석

1. 연결대상회사의 개요 (연결)

(1) 지배기업의 개요

주식회사 빙그레(이하 "지배기업")는 1967년 9월 13일자로 주식회사 대일양행으로 설립되어 1982년 2월 25일자로 상호를 현재의 상호로 변경하였으며, 유가공제품 등의 제조 및 판매를 주된 영업목적으로 하고 있습니다. 지배기업의 본사는 경기도 남양주시 다산순환로 45(다산동)에 소재하고 있으며, 제품 제조를 위하여 남양주, 김해, 광주 및 논산에 생산시설을 보유하고 있습니다.

지배기업은 1978년 8월에 한국거래소의 유가증권시장에 주식을 상장하였으며, 당분기말 현재 자본금은 약 49,756백만원으로 주요 주주 현황은 다음과 같습니다.

주주명	주식수	지분율
김호연	3,620,527주	37.89%
자기주식	713,902주	7.47%
기타	5,221,274주	54.64%
합 계	9,555,703주	100.00%

(2) 당분기말과 전기말 현재 연결대상 종속기업의 현황은 다음과 같습니다.

회사명	소재지	결산월	제 60(당) 기 3분기		제 59(전) 기		회사개요
			소유지분율	비지배지분 비율	소유지분율	비지배지분 비율	
해태아이스크림(주)	한국	12월	100%	-	100%	-	식품 제조, 판매
BC F&B Shanghai Co., Ltd.	중국	12월	100%	-	100%	-	식품 수입, 유통
BC F&B USA Corp.	미국	12월	100%	-	100%	-	식품 수입, 유통
BC F&B Vietnam Co., Ltd.	베트남	12월	100%	-	100%	-	식품 수입, 유통

(3) 당분기말과 전기말 현재 종속기업의 요약재무정보 현황은 다음과 같습니다.

① 제 60(당) 기 3분기

(단위: 백만원)						
구 분	자산	부채	자본	매출	분기순손익	총포괄손익
해태아이스크림(주)	182,479	52,678	129,801	163,377	14,093	14,093
BC F&B Shanghai Co., Ltd.	9,259	1,675	7,584	26,750	2,030	1,839
BC F&B USA Corp.	34,783	14,336	20,447	81,494	6,589	5,778
BC F&B Vietnam Co., Ltd.	7,978	3,569	4,409	10,755	234	(135)

② 제 59(전) 기

(단위: 백만원)						
구 분	자산	부채	자본	매출	당기순손익	총포괄손익
해태아이스크림(주)	162,754	46,993	115,761	199,778	8,763	8,155
BC F&B Shanghai	8,957	1,742	7,215	42,066	163	888

Co., Ltd.						
BC F&B USA Corp.	22,018	4,524	17,494	80,428	3,669	5,619
BC F&B Vietnam Co., Ltd.	6,164	1,621	4,543	10,580	303	650

2. 재무제표 작성기준 (연결)

(1) 회계기준의 적용

지배기업 및 종속기업(이하 "연결실체")의 분기연결재무제표는 한국채택국제회계기준에 따라 작성되는 요약연결중간재무제표입니다. 동 분기연결재무제표는 기업회계기준서 제1034호 '중간재무보고'에 따라 작성되었으며, 연차연결재무제표에서 요구되는 정보에 비하여 적은 정보를 포함하고 있습니다. 선별적 주석은 직전 연차보고기간말 후 발생한 연결실체의 재무상태와 경영성과의 변동을 이해하는 데 유의적인 거래나 사건에 대한 설명을 포함하고 있습니다.

(2) 추정과 판단

① 경영진의 판단 및 가정과 추정의 불확실성

한국채택국제회계기준에서는 중간재무제표를 작성함에 있어서 회계정책의 적용이나, 중간보고기간말 현재 자산, 부채 및 수익, 비용의 보고금액에 영향을 미치는 사항에 대하여 경영진의 최선의 판단을 기준으로 한 추정치와 가정의 사용을 요구하고 있습니다. 중간보고기간말 현재 경영진의 최선의 판단을 기준으로 한 추정치와 가정이 실제 환경과 다를 경우 이러한 추정치와 실제결과는 다를 수 있습니다.

분기연결재무제표에서 사용된 연결실체의 회계정책의 적용과 추정금액에 대한 경영진의 판단은 2024년 12월 31일로 종료되는 회계연도의 연차연결재무제표와 동일한 회계정책과 가정의 근거를 사용하였습니다.

② 공정가치 측정

연결실체는 공정가치평가 정책과 절차를 수립하고 있으며, 2024년 12월 31일로 종료되는 회계연도의 연차연결재무제표와 유의적인 변동이 없습니다.

3. 중요한 회계정책 (연결)

분기연결재무제표에 적용된 회계정책은 직전 연차연결재무제표에 적용한 회계정책과 동일합니다. 2025년 1월 1일부터 시행되는 새로운 회계기준이 있으나, 그 기준들은 연결실체의 연결재무제표에 중요한 영향을 미치지 않습니다.

4. 영업부문 (연결)

연결실체는 단일의 영업부문으로 운영되고 있으며, 당분기와 전분기 중 고객과의 계약에서 생기는 수익의 구분은 다음과 같습니다.

영업부문에 대한 공시

당분기

(단위 : 백만원)

	재화나 용역의 이전 시기		재화나 용역의 이전 시기 합계
	한 시점에 이전하는 재화나 서비스		
	부문	부문 합계	

	영업부문							
	냉장품목군(우유 및 유제품 외)		냉동 및 기타품목군(아이스크림 기타)					
	3개월	누적	3개월	누적	3개월	누적	3개월	누적
수익(매출액)	152,239	444,361	326,993	752,980	479,232	1,197,341	479,232	1,197,341

전분기

(단위 : 백만원)

	재화나 용역의 이전 시기							
	한 시점에 이전하는 재화나 서비스							
	부문						재화나 용역의 이전 시기 합계	
	영업부문				부문 합계			
	냉장품목군(우유 및 유제품 외)		냉동 및 기타품목군(아이스크림 기타)					
	3개월	누적	3개월	누적	3개월	누적	3개월	누적
수익(매출액)	159,184	469,343	304,612	702,772	463,796	1,172,115	463,797	1,172,115

5. 현금및현금성자산 (연결)

현금및현금성자산 공시

당분기말

(단위 : 백만원)

	공시금액
보유현금	11
예금잔액	202,286
현금및현금성자산 합계	202,297

전기말

(단위 : 백만원)

	공시금액
보유현금	11
예금잔액	175,237
현금및현금성자산 합계	175,248

6. 금융자산 (연결)

장단기 금융자산의 공시

당분기말

(단위 : 백만원)

	당기손익인식금융 자산	공정가치평가를 기 타포괄손익으로 인식하는 금융자산	상각후원가로 측정하는 금융자산, 범 주	금융자산, 범주 합 계
유동 금융자산	12,132	0	81,990	94,122
비유동금융자산	5,624	11,922	3,721	21,267

전기말

(단위 : 백만원)

	당기손익인식금융 자산	공정가치평가를 기 타포괄손익으로 인식하는 금융자산	상각후원가로 측정하는 금융자산, 범 주	금융자산, 범주 합 계
유동 금융자산	13,086	0	58,657	71,743
비유동금융자산	5,624	9,101	4,686	19,411

당기손익-공정가치측정 금융자산의 공시

당분기말

(단위 : 백만원)

		당기손익인식금융자산
유동 당기손익인식금융자산		12,132
유동 당기손익인식금융자산	단기금융자산	7,132
	상생펀드	5,000
비유동 당기손익인식금융자산		5,624
비유동 당기손익인식금융자산	펀드 등 투자상품(*)	3,367
	지분상품	2,257
당기손익인식금융자산 합계		17,756

전기말

(단위 : 백만원)

		당기손익인식금융자산
유동 당기손익인식금융자산		13,086
유동 당기손익인식금융자산	단기금융자산	8,086
	상생펀드	5,000
비유동 당기손익인식금융자산		5,624
비유동 당기손익인식금융자산	펀드 등 투자상품(*)	3,367
	지분상품	2,257
당기손익인식금융자산 합계		18,710

(*) 투자상품의 일부 금액에 질권 설정이 되어 있습니다.

기타포괄손익-공정가치측정 금융자산의 공시

당분기말

(단위 : 백만원)

		공정가치평가를 기타포괄손익으로 인식하는 금융자산
기타포괄손익-공정가치 측정 비유동금융자산		11,922
기타포괄손익-공정가치 측정 비유동금융자산	시장성 있는 지분상품	11,909
	시장성 없는 지분상품	13

전기말

(단위 : 백만원)

		공정가치평가를 기타포괄손익으로 인식하는 금융자산
기타포괄손익-공정가치 측정 비유동금융자산		9,100
기타포괄손익-공정가치 측정 비유동금융자산	시장성 있는 지분상품	9,087
	시장성 없는 지분상품	13

상각후원가측정 금융자산의 공시

당분기말

(단위 : 백만원)

		상각후원가로 측정하는 금융자산, 범주
유동 상각후원가 장단기금융자산		81,990
유동 상각후원가 장단기금융자산	정기예금	58,896
	단기금융자산	22,002
	단기대여금	1,092
비유동 상각후원가 장단기금융자산		3,721
비유동 상각후원가 장단기금융자산	정기예금	1,968
	장기금융상품	3
	장기대여금	1,750
상각후원가로 측정하는 금융자산 합계		85,711

전기말

(단위 : 백만원)

		상각후원가로 측정하는 금융자산, 범주
유동 상각후원가 장단기금융자산		58,657
유동 상각후원가 장단기금융자산	정기예금	42,563
	단기금융자산	15,002
	단기대여금	1,092
비유동 상각후원가 장단기금융자산		4,686
비유동 상각후원가 장단기금융자산	정기예금	2,013
	장기금융상품	3
	장기대여금	2,670
상각후원가로 측정하는 금융자산 합계		63,343

사용이 제한된 금융자산

당분기말

(단위 : 백만원)

	금융자산, 분류		
	단기금융자산		장기금융자산
	중소기업은행	(주)신한은행	(주)신한은행
사용이 제한된 금융자산	5,000	2	3
사용이 제한된 금융자산에 대한 설명	동반성장 협력대출	당좌개설보증금	당좌개설보증금

전기말

(단위 : 백만원)

	금융자산, 분류		
	단기금융자산		장기금융자산
	중소기업은행	(주)신한은행	(주)신한은행

사용이 제한된 금융자산	5,000	2	3
사용이 제한된 금융자산 에 대한 설명	동반성장 협력대출	당좌개설보증금	당좌개설보증금

7. 매출채권 및 선급비용 (연결)

매출채권 및 선급비용은 손실충당금이 차감된 순액으로 연결재무상태표에 표시되었는 바, 당분기말과 전기말 현재 손실충당금 차감전 총액 기준에 의한 매출채권 및 선급비용과 관련 손실충당금의 내역은 다음과 같습니다.

매출채권 및 기타채권의 공시

당분기말

(단위 : 백만원)

	총장부금액	손상차손누계액	장부금액 합계
매출채권	112,801	(383)	112,418
선급비용	5,549	(24)	5,525
매출채권 및 선급비용	118,350	(407)	117,943

전기말

(단위 : 백만원)

	총장부금액	손상차손누계액	장부금액 합계
매출채권	81,003	(366)	80,637
선급비용	5,567	(14)	5,553
매출채권 및 선급비용	86,570	(380)	86,190

매출채권 및 기타채권 손실충당금과 총장부금액의 변동에 대한 공시

당분기

(단위 : 백만원)

	금융상품
	매출채권 및 선급비용
	장부금액
	손상차손누계액
기초금융자산	(380)
기대신용손실전입, 금융자산	(82)
기대신용손실환입, 금융자산	55
제각을 통한 감소, 금융자산	0
기말금융자산	(407)

전분기

(단위 : 백만원)

	금융상품
	매출채권 및 선급비용
	장부금액
	손상차손누계액
기초금융자산	(402)
기대신용손실전입, 금융자산	(31)

기대신용손실환입, 금융자산	22
제각을 통한 감소, 금융자산	31
기말금융자산	(380)

8. 재고자산 (연결)

재고자산 세부내역

당분기말

(단위 : 백만원)

	총장부금액	재고자산 평가충당금	장부금액 합계
유동상품	30,882	0	30,882
유동제품	39,587	0	39,587
유동재공품	9,042	0	9,042
유동원재료	52,278	0	52,278
유동 운송중 재고자산	10,757	0	10,757
총유동재고자산	142,546	0	142,546

전기말

(단위 : 백만원)

	총장부금액	재고자산 평가충당금	장부금액 합계
유동상품	27,996	0	27,996
유동제품	36,573	0	36,573
유동재공품	7,385	0	7,385
유동원재료	39,108	0	39,108
유동 운송중 재고자산	23,969	0	23,969
총유동재고자산	135,031	0	135,031

9. 유형자산 (연결)

유형자산에 대한 세부 정보 공시

당분기

(단위 : 백만원)

	공시금액
기초 유형자산	392,691
사업결합을 통한 취득 이외의 증가, 유형자산	38,096
감가상각비, 유형자산	(26,986)
처분, 유형자산	(602)
기타 변동에 따른 증가(감소)(*), 유형자산	(33)
기말 유형자산	403,166

전분기

(단위 : 백만원)

	공시금액
기초 유형자산	353,042
사업결합을 통한 취득 이외의 증가, 유형자산	89,248

감가상각비, 유형자산	(35,681)
처분, 유형자산	(4,923)
기타 변동에 따른 증가(감소)(*), 유형자산	(8,995)
기말 유형자산	392,691

(*) 기타증감액은 건설중인자산의 본계정 대체 및 기타계정 대체액과 환율차이로 인한 금액이 포함되어 있습니다.

10. 투자부동산 (연결)

투자부동산에 대한 세부 정보 공시

당분기 (단위 : 백만원)

	공시금액
기초 투자부동산	10,712
감가상각비, 투자부동산	(34)
기타 변동에 따른 증가(감소)(*), 투자부동산	0
기말 투자부동산	10,678

전분기 (단위 : 백만원)

	공시금액
기초 투자부동산	2,168
감가상각비, 투자부동산	(45)
기타 변동에 따른 증가(감소)(*), 투자부동산	8,589
기말 투자부동산	10,712

(*) 기타증감액은 유형자산에서 투자부동산으로 대체된 내역입니다.

투자부동산과 관련하여 당기손익으로 인식한 내역에 대한 공시

당분기 (단위 : 백만원)

	공시금액
투자부동산과 직접 관련된 운영비용	34

전분기 (단위 : 백만원)

	공시금액
투자부동산과 직접 관련된 운영비용	45

(1) 당분기말 현재 투자부동산의 공정가치는 장부가액과 유의적인 차이가 없습니다.

11. 정부보조금 (연결)

정부보조금에 대한 공시

당분기

(단위 : 백만원)

	유형자산		
	정부보조금 수령 기계장치		
	장부금액		장부금액 합계
	정부보조금 차감 전 장 부금액	정부보조금	
감가상각비, 유형자산	96	(45)	51
전기 이전에 수령한 정 부보조금			725
당기에 수령한 정부보조 금			61
상계된 정부보조금 누계 액			254

전분기

(단위 : 백만원)

	유형자산		
	정부보조금 수령 기계장치		
	장부금액		장부금액 합계
	정부보조금 차감 전 장 부금액	정부보조금	
감가상각비, 유형자산	88	(40)	48
전기 이전에 수령한 정 부보조금			
당기에 수령한 정부보조 금			
상계된 정부보조금 누계 액			209

연결실체는 한국농수산물유통공사의 수출물류비 지원사업 등과 관련하여 수령한 정부보조금을 수출물류비 차감항목으로 반영하고 있습니다.

12. 무형자산 (연결)

무형자산 및 영업권의 변동내역에 대한 공시

당분기

(단위 : 백만원)

		공시금액
무형자산 및 영업권의 변동내역		
무형자산 및 영업권의 변동내역	기초의 무형자산 및 영업권	38,850
	사업결합을 통한 취득 이외의 증 가, 영업권 이외의 무형자산	1,370
	처분, 영업권 이외의 무형자산	(315)

	기타 상각비, 영업권 이외의 무형자산	(7,544)
	대체에 따른 증가(감소)(*), 무형자산 및 영업권	0
	기말 무형자산 및 영업권	32,361

전분기

(단위 : 백만원)

		공시금액
무형자산 및 영업권의 변동내역		
무형자산 및 영업권의 변동내역	기초의 무형자산 및 영업권	47,958
	사업결합을 통한 취득 이외의 증가, 영업권 이외의 무형자산	1,196
	처분, 영업권 이외의 무형자산	(10,044)
	기타 상각비, 영업권 이외의 무형자산	(463)
	대체에 따른 증가(감소)(*), 무형자산 및 영업권	203
	기말 무형자산 및 영업권	38,850

(*) 기타증감액은 건설중인자산의 본계정 대체액으로 구성되어 있습니다.

13. 보증금 (연결)

당분기말과 전기말 현재 유효이자율법을 사용하여 상각후원가로 측정한 보증금의 내역은 다음과 같습니다.

보증금에 대한 세부정보 공시

당분기말

(단위 : 백만원)

	하위범위	상위범위	범위 합계
유동성 보증금에 적용된 유효이자율	0.0199	0.0366	
보증금에 적용된 유효이자율	0.0223	0.0545	
유동성보증금			1,677
보증금			18,206
보증금 합계			19,883

전기말

(단위 : 백만원)

	하위범위	상위범위	범위 합계
유동성 보증금에 적용된 유효이자율	0.0173	0.0372	
보증금에 적용된 유효이자율	0.0199	0.0545	
유동성보증금			3,259

보증금			16,640
보증금 합계			19,899

14. 담보제공자산 (연결)

담보로 제공된 자산에 대한 공시

(단위 : 백만원)

		한국산업은행	(주)신한은행(1)	(주)신한은행(2)	(주)우리은행
담보로 제공된 유형자산		18,035	39,528	39,528	32,920
담보로 제공된 유형자산	유형자산	토지 및 건물	토지, 건물 및 기계장치	토지, 건물 및 기계장치	토지 및 건물
	자산명	남양주공장	경산공장	경산공장	경산공장
차입금액		0	0	0	0
담보설정금액		21,000	9,600	18,000	12,000

15. 기타부채 (연결)

기타부채에 대한 공시

당분기말

(단위 : 백만원)

		공시금액
기타 유동부채		12,497
기타 유동부채	유동선수금	6,838
	단기예수금	5,348
	단기폐기물예치금	3
	유동 사후처리, 복구, 정화 비용을 위한 총당부채	308
기타 비유동 부채		773
기타 비유동 부채	비유동 선수금	0
	장기예수금	0
	장기폐기물예치금	0
	비유동 사후처리, 복구, 정화 비용을 위한 총당부채	773

전기말

(단위 : 백만원)

		공시금액
기타 유동부채		5,335
기타 유동부채	유동선수금	2,649
	단기예수금	2,316
	단기폐기물예치금	3
	유동 사후처리, 복구, 정화 비용을 위한 총당부채	367
기타 비유동 부채		786

기타 비유동 부채	비유동 선수금	0
	장기예수금	0
	장기폐기물예치금	0
	비유동 사후처리, 복구, 정화 비용 을 위한 총당부채	786

16. 장단기차입금 (연결)

단기차입금에 대한 세부 정보 공시

당분기말

(단위 : 백만원)

	차입금명칭				차입금명칭 합계
	단기차입금				
	한국산업은행	(주)신한은행(1)	(주)신한은행(2)	KEB하나은행	
내역	운전자금	운전자금	기업어음보증	역구매론	
차입일				2025-09-30	
만기일				2025-10-10	
차입금, 이자율					
차입금, 기준이자율				FTP	
차입금, 기준이자율 조정				0.0180	
유동 차입금(사채 포 함)				963	963

전기말

(단위 : 백만원)

	차입금명칭				차입금명칭 합계
	단기차입금				
	한국산업은행	(주)신한은행(1)	(주)신한은행(2)	KEB하나은행	
내역	운전자금	운전자금	기업어음보증		
차입일	2024-09-27	2024-09-27	2024-04-09		
만기일	2025-09-27	2025-03-27	2025-04-08		
차입금, 이자율					
차입금, 기준이자율					
차입금, 기준이자율 조정					
유동 차입금(사채 포함)	30,000	20,000	5,000		55,000

장기차입금에 대한 세부 정보 공시

당분기말

(단위 : 백만원)

	차입금명칭		차입금명칭 합계
	장기 차입금		
	농협은행(주)(1)	농협은행(주)(2)	
내역	정책자금	정책자금	
차입일		2024-03-25	

만기일		2026-03-25	
차입금, 이자율		0.02	
장기차입금		2,500	2,500
비유동차입금(사채 포함) 의 유동성 대체 부분			2,500
비유동차입금(사채 포함) 의 비유동성 부분			0

전기말

(단위 : 백만원)

	차입금명칭		차입금명칭 합계
	장기 차입금		
	농협은행(주)(1)	농협은행(주)(2)	
내역	정 책 자 금	정 책 자 금	
차입일	2023-05-04	2024-03-25	
만기일	2025-05-04	2026-03-25	
차입금, 이자율		0.02	
장기차입금	4,370	2,500	6,870
비유동차입금(사채 포함) 의 유동성 대체 부분			4,370
비유동차입금(사채 포함) 의 비유동성 부분			2,500

사채에 대한 세부 정보 공시

(단위 : 백만원)

	차입금명칭
	사채
	케이비증권(주)
내역	제35회 무보증공모사채
차입일	2025-09-26
만기일	2028-09-26
차입금, 이자율	0.0285
사채	70,000
사채할인발행차금	(211)
사채	69,789

17. 순확정급여부채 (연결)

순확정급여부채(자산)에 대한 공시

당분기말

(단위 : 백만원)

	공시금액
확정급여채무, 현재가치	86,413
사외적립자산, 공정가치	(78,015)
기말 순확정급여부채(자산)	8,398

전기말

(단위 : 백만원)

	공시금액
확정급여채무, 현재가치	88,665
사외적립자산, 공정가치	(80,585)
기말 순확정급여부채(자산)	8,080

비용으로 인식된 종업원급여의 내역에 대한 공시

당분기

(단위 : 백만원)

	장부금액	
	공시금액	
	3개월	누적
당기근무원가, 확정급여제도	2,322	6,967
순이자비용(수익), 확정급여제도	70	208
퇴직급여비용, 확정급여제도	2,392	7,175

전분기

(단위 : 백만원)

	장부금액	
	공시금액	
	3개월	누적
당기근무원가, 확정급여제도	2,301	6,901
순이자비용(수익), 확정급여제도	59	178
퇴직급여비용, 확정급여제도	2,360	7,079

순확정급여부채(자산)의 변동

당분기

(단위 : 백만원)

	확정급여채무의 현재가치	사외적립자산
기초 순확정급여부채(자산)	88,665	(80,585)
당기근무원가, 순확정급여부채(자산)	6,967	0
이자비용(수익), 순확정급여부채(자산)	2,608	(2,400)
재측정이익(손실), 순확정급여부채(자산)	0	(245)

과거근무원가, 순확정급여부채(자산)	0	0
신입/전입효과, 순확정급여부채(자산)	0	0
제도에 납입한 총 기여금, 순확정급여부채(자산)	0	(2,000)
제도에서 지급한 금액, 순확정급여부채(자산)	(11,827)	7,215
기말 순확정급여부채(자산)	86,413	(78,015)

전분기

(단위 : 백만원)

	확정급여채무의 현재가치	사외적립자산
기초 순확정급여부채(자산)	84,534	(77,401)
당기근무원가, 순확정급여부채(자산)	9,201	0
이자비용(수익), 순확정급여부채(자산)	3,706	(3,469)
재측정이익(손실), 순확정급여부채(자산)	3,562	151
과거근무원가, 순확정급여부채(자산)	172	0
신입/전입효과, 순확정급여부채(자산)	392	0
제도에 납입한 총 기여금, 순확정급여부채(자산)	0	(6,000)
제도에서 지급한 금액, 순확정급여부채(자산)	(12,902)	6,134
기말 순확정급여부채(자산)	88,665	(80,585)

18-1. 사용권자산 (연결)

(1) 일반사항

연결실체는 영업에 사용되는 토지 및 건물, 차량운반구 등의 다양한 항목의 리스 계약을 체결하고 있습니다. 토지 및 건물의 리스기간은 1년에서 40년이며, 차량운반구 등의 리스기간은 1년에서 5년입니다. 리스계약에 따른 연결실체의 권리는 리스자산에 대한 리스제공자의 의무에 의해 보장됩니다. 당사는 또한 리스기간이 12개월 이하인 리스와 소액 기초자산 리스에 대해서는 인식 면제 규정을 적용합니다.

사용권자산에 대한 양적 정보 공시

당분기

(단위 : 백만원)

	공시금액
기초 사용권자산	35,645
사용권자산의 추가	18,987
사용권자산감가상각비	(14,682)

계약 종료 또는 해지로 인한 감소, 사용권자산	(1,374)
기타 변동에 따른 증가(감소)(*), 사용권자산	(53)
기말 사용권자산	38,523

전분기

(단위 : 백만원)

	공시금액
기초 사용권자산	30,719
사용권자산의 추가	23,208
사용권자산감가상각비	(16,913)
계약 종료 또는 해지로 인한 감소, 사용권자산	(1,369)
기타 변동에 따른 증가(감소)(*), 사용권자산	0
기말 사용권자산	35,645

(*) 기타증감은 해외소재 종속기업의 사용권자산의 환산시 발생한 환율차이로 인해서 발생한 금액입니다.

리스 계약과 관련하여 유출된 현금에 대한 공시

당분기

(단위 : 백만원)

	공시금액
리스 현금유출	21,084

전분기

(단위 : 백만원)

	공시금액
리스 현금유출	19,571

18-2. 리스부채 (연결)

리스부채의 만기분석 공시

당분기말

(단위 : 백만원)

	1년 이내	1년 초과 5년 이내	5년 초과	유동 리스부채	비유동 리스부채	합계 구간 합계
총 리스부채	14,517	25,612	3,859	0	0	43,988
리스부채	0	0	0	14,244	26,664	40,908

전기말

(단위 : 백만원)

	1년 이내	1년 초과 5년 이내	5년 초과	유동 리스부채	비유동 리스부채	합계 구간 합계
총 리스부채	15,184	20,241	5,278	0	0	40,703
리스부채	0	0	0	14,841	21,975	36,816

리스계약과 관련하여 손익으로 인식된 금액에 대한 공시

당분기

(단위 : 백만원)

	장부금액
--	------

	공시금액	
	3개월	누적
리스부채에 대한 이자비용	462	1,462
리스부채 측정에 포함되지 않은 변동리스료에 관련되는 비용	2,348	6,219
인식 면제 규정이 적용된 소액자 산 리스에 관련되는 비용	139	477

전분기

(단위 : 백만원)

	장부금액	
	공시금액	
	3개월	누적
리스부채에 대한 이자비용	467	1,479
리스부채 측정에 포함되지 않은 변동리스료에 관련되는 비용	2,159	6,262
인식 면제 규정이 적용된 소액자 산 리스에 관련되는 비용	94	309

19. 자본금과 자본잉여금 (연결)

주식의 분류에 대한 공시

당분기말

(단위 : 원)

	보통주
수권주식수	24,000,000
주당 액면가액	5,000
총 발행주식수	9,555,703
보통주자본금	49,756,205,000

전기말

(단위 : 원)

	보통주
수권주식수	24,000,000
주당 액면가액	5,000
총 발행주식수	9,851,241
보통주자본금	49,756,205,000

연결실체는 당분기 중에 연결실체의 발행주식 295,538주, 전기 이전에 100,000주를 이익소각함으로써 연결실체의 자본금과 발행주식의 액면총액은 1,978백만원의 차이가 발생합니다.

자본잉여금의 내역

당분기말

(단위 : 백만원)

자본	자본 합계
자본잉여금	

	주식발행초과금	자기주식처분이익	재평가잉여금	
자본잉여금	27,910	2,386	34,473	64,769

전기말

(단위 : 백만원)

	자본			자 본 합 계
	자본잉여금			
	주식발행초과금	자기주식처분이익	재평가잉여금	
자본잉여금	27,910	2,386	34,473	64,769

20. 기타자본항목 (연결)

기타자본구성요소

당분기말

(단위 : 백만원)

	공시금액
자기주식	15,900

전기말

(단위 : 백만원)

	공시금액
자기주식	22,482

자기주식의 변동내역

당분기

(단위 : 백만원)

	공시금액
기초 자기주식	22,482
자기주식의 이익소각	(6,582)
기말 자기주식	15,900

전분기

(단위 : 백만원)

	공시금액
기초 자기주식	22,482
자기주식의 이익소각	0
기말 자기주식	22,482

21. 기타포괄손익누계액 (연결)

기타포괄손익의 항목별 분석에 대한 공시

당분기말

(단위 : 백만원)

	지배기업의 소유주에게 귀속되는 지분
지분상품투자 평가손실 적립금	(3,718)
해외사업환산이익	3,055
기타포괄손익누계액	(663)

전기말

(단위 : 백만원)

	지배기업의 소유주에게 귀속되는 지분
지분상품투자 평가손실 적립금	(5,887)
해외사업환산이익	4,374
기타포괄손익누계액	(1,513)

기타포괄손익-공정가치로 측정되는 금융자산의 차손익적립금 공시

당분기말

(단위 : 백만원)

	공시금액
법인세 차감 전	(4,835)
누적 법인세효과	1,117
지분상품에 대한 투자자산으로 인한 손익 적립금	(3,718)

전기말

(단위 : 백만원)

	공시금액
법인세 차감 전	(7,656)
누적 법인세효과	1,769
지분상품에 대한 투자자산으로 인한 손익 적립금	(5,887)

22. 적립금 (연결)

적립금에 대한 공시

당분기말

(단위 : 백만원)

	공시금액
법정적립금	29,315
임의적립금	541,186
적립금	570,501

전기말

(단위 : 백만원)

	공시금액
법정적립금	26,315
임의적립금	501,186
적립금	527,501

23. 이익잉여금 (연결)

이익잉여금의 내역

당분기말

(단위 : 백만원)

	공시금액
--	------

기초 이익잉여금	103,813
이익준비금의 전입	(3,000)
재무구조개선적립금의 전입	(40,000)
연차배당	(29,178)
자기주식의 이익소각	(6,582)
분기순이익	81,220
확정급여제도의 재측정요소	189
기말 이익잉여금	106,462

전기말

(단위 : 백만원)

	공시금액
기초 이익잉여금	68,747
이익준비금의 전입	(2,300)
재무구조개선적립금의 전입	(40,000)
연차배당	(22,989)
자기주식의 이익소각	0
분기순이익	103,227
확정급여제도의 재측정요소	(2,872)
기말 이익잉여금	103,813

24. 비용의 성격별 분류 (연결)

비용의 성격별 분류 공시

당분기

(단위 : 백만원)

	장부금액	
	공시금액	
	3개월	누적
재고자산의 변동	(11,047)	(115,086)
재고자산의 매입	271,565	754,779
종업원급여비용	52,404	157,675
감가상각비와 상각비	16,367	49,246
기타 비용	91,015	251,516
성격별 비용 합계	420,304	1,098,130

전분기

(단위 : 백만원)

	장부금액	
	공시금액	
	3개월	누적
재고자산의 변동	1,506	(66,209)
재고자산의 매입	237,999	661,244
종업원급여비용	49,527	138,702

감가상각비와 상각비	15,655	47,155
기타 비용	94,432	260,578
성격별 비용 합계	399,119	1,041,470

25. 판매비와관리비 (연결)

판매비와관리비에 대한 공시

당분기

(단위 : 백만원)

	장부금액	
	공시금액	
	3개월	누적
급여, 판관비	20,481	59,762
퇴직급여, 판관비	1,483	4,684
복리후생비, 판관비	4,136	12,511
여비교통비, 판관비	1,264	3,633
세금과공과, 판관비	1,132	3,552
지급수수료, 판관비	4,248	12,248
임차료, 판관비	1,796	4,400
감가상각비, 판관비	2,973	8,872
무형자산상각비, 판관비	2,517	7,544
기술연구비, 판관비	1,432	4,628
광고선전비, 판관비	10,655	30,802
판매수수료, 판관비	19,150	48,854
대손상각비, 판관비	(29)	22
운송보관비, 판관비	13,100	33,072
사용권자산상각비, 판관비	3,369	10,156
기타, 판관비	5,454	13,221
판매비와관리비	93,161	257,961

전분기

(단위 : 백만원)

	장부금액	
	공시금액	
	3개월	누적
급여, 판관비	20,338	54,577
퇴직급여, 판관비	1,357	4,372
복리후생비, 판관비	4,291	11,910
여비교통비, 판관비	1,259	3,513
세금과공과, 판관비	903	2,790
지급수수료, 판관비	4,079	11,528
임차료, 판관비	2,015	5,518

감가상각비, 판관비	2,922	8,689
무형자산상각비, 판관비	2,514	7,525
기술연구비, 판관비	1,662	5,316
광고선전비, 판관비	14,219	40,173
판매수수료, 판관비	18,039	44,505
대손상각비, 판관비	189	526
운송보관비, 판관비	12,800	32,770
사용권자산상각비, 판관비	3,175	9,625
기타, 판관비	5,057	12,811
판매비와관리비	94,819	256,148

26. 금융손익 (연결)

금융수익 및 금융비용

당분기

(단위 : 백만원)

		장부금액	
		공시금액	
		3개월	누적
금융수익		1,938	5,670
금융수익	이자수익(금융수익)	1,252	4,125
	배당금수익	28	249
	외환차익(금융수익)	496	1,128
	외화환산이익(금융수익)	162	168
	당기손익인식금융자산 평가이익(금융수익)	0	0
	당기손익인식금융자산 처분이익(금융수익)	0	0
금융비용		530	5,350
금융비용	이자비용(금융원가)	781	2,673
	외환차손(금융원가)	750	2,675
	외화환산손실(금융원가)	(1,001)	2

전분기

(단위 : 백만원)

		장부금액	
		공시금액	
		3개월	누적
금융수익		1,467	5,747
금융수익	이자수익(금융수익)	1,391	3,954
	배당금수익	27	216
	외환차익(금융수익)	231	1,396
	외화환산이익(금융수익)	(258)	3

	당기손익인식금융자산 평가이익(금융수익)	0	102
	당기손익인식금융자산 처분이익(금융수익)	76	76
금융비용		1,571	3,252
금융비용	이자비용(금융원가)	619	1,963
	외환차손(금융원가)	753	1,086
	외화환산손실(금융원가)	199	203

27. 영업외수익 및 영업외비용 (연결)

기타수익 및 기타비용

당분기

(단위 : 백만원)

		장부금액	
		공시금액	
		3개월	누적
기타이익		471	1,416
기타이익	유형자산처분이익	51	266
	수입임대료	65	197
	잡이익	355	953
기타손실		1,273	2,022
기타손실	기부금	1,149	1,491
	유형자산처분손실	21	305
	무형자산처분손실	30	54
	잡손실	73	172

전분기

(단위 : 백만원)

		장부금액	
		공시금액	
		3개월	누적
기타이익		658	2,471
기타이익	유형자산처분이익	29	301
	수입임대료	65	197
	잡이익	564	1,973
기타손실		725	1,457
기타손실	기부금	558	960
	유형자산처분손실	2	15
	무형자산처분손실	60	60
	잡손실	105	422

28. 법인세비용 (연결)

평균유효세율과 적용세율간의 조정

당분기

	공시금액
평균유효세율	0.1790
법인세 관련 내용 설명	법인세비용은 당기법인세비용에서 과거기간 당기 법인세에 대하여 당기에 인식한 조정사항, 일시적 차이의 발생과 소멸로 인한 이연법인세비용(수익) 및 당기손익 이외로 인식되는 항목과 관련된 법인세비용(수익)을 조정하여 산출하였습니다. 당분기 및 전분기 법인세비용의 평균유효세율은 각각 17.9%, 22.4%입니다.

전분기

	공시금액
평균유효세율	0.2240
법인세 관련 내용 설명	법인세비용은 당기법인세비용에서 과거기간 당기 법인세에 대하여 당기에 인식한 조정사항, 일시적 차이의 발생과 소멸로 인한 이연법인세비용(수익) 및 당기손익 이외로 인식되는 항목과 관련된 법인세비용(수익)을 조정하여 산출하였습니다. 당분기 및 전분기 법인세비용의 평균유효세율은 각각 17.9%, 22.4%입니다.

29. 주당이익 (연결)

주당이익

당분기

(단위 : 원)

	주식	
	보통주	
	3개월	누적
지배기업의 보통주에 귀속되는 분기순이익(손실)	45,383,640,329	81,220,069,784
가중평균유통보통주식수(*) (단위: 주)	8,841,801	8,841,801
지배기업 소유주 주당이익	5,133	9,186

전분기

(단위 : 원)

	주식	
	보통주	

	3개월	누적
지배기업의 보통주에 귀속되는 분기순이익(손실)	49,422,814,125	104,077,530,400
가중평균유통보통주식수(*) (단 위: 주)	8,841,801	8,841,801
지배기업 소유주 주당이익	5,590	11,771

(*) 당분기 및 전분기 중 유통보통주식수의 변동은 없으므로, 가중평균유통보통주식수는 자기주식수를 차감한 8,841,801주입니다.

(1) 연결실체는 당분기와 전분기 중 희석 효과가 있는 잠재적 보통주를 보유하지 아니하였으므로 기본 주당이익과 희석주당이익이 동일합니다.

30. 특수관계자 (연결)

특수관계자 현황에 대한 공시

당분기말

	전체 특수관계자	
	특수관계자	
	그 밖의 특수관계자	
	(주)제때	(주)셀프스토리지
특수관계의 성격에 대한 기술	기타특수관계자	기타특수관계자

전기말

	전체 특수관계자	
	특수관계자	
	그 밖의 특수관계자	
	(주)제때	(주)셀프스토리지
특수관계의 성격에 대한 기술	기타특수관계자	기타특수관계자

특수관계자거래에 대한 공시

당분기

(단위 : 백만원)

	전체 특수관계자				전체 특수관계자 합계	
	특수관계자					
	그 밖의 특수관계자					
	(주)제때		(주)셀프스토리지			
	3개월	누적	3개월	누적	3개월	누적
매출 등, 특수관계자 거래	303	828	0	0	303	828
매입 등, 특수관계자 거래	40,755	106,799	12	35	40,767	106,834

전분기

(단위 : 백만원)

	전체 특수관계자				전체 특수관계자 합계	
	특수관계자					
	그 밖의 특수관계자					
	(주)제때		(주)셀프스토리지			
	3개월	누적	3개월	누적	3개월	누적
매출 등, 특수관계자 거래	622	1,543	0	0	622	1,543
매입 등, 특수관계자 거래	41,717	100,923	11	34	41,728	100,957

특수관계자거래의 채권·채무 잔액에 대한 공시

당분기말

(단위 : 백만원)

		전체 특수관계자	
		특수관계자	
		그 밖의 특수관계자	
		(주)제때	(주)셀프스토리지
채권		5,283	0
채권	매출채권, 특수관계자	99	0
	미수수익, 특수관계자	9	0
	대여금(*), 특수관계자	2,305	0
	보증금(*), 특수관계자	2,870	0
채무		31,860	0
채무	매입채무, 특수관계자	1,891	0
	미지급금, 특수관계자	12,301	0
	리스부채(*), 특수관계자	17,668	0

전기말

(단위 : 백만원)

		전체 특수관계자	
		특수관계자	
		그 밖의 특수관계자	
		(주)제때	(주)셀프스토리지
채권		6,184	0
채권	매출채권, 특수관계자	132	0
	미수수익, 특수관계자	13	0
	대여금(*), 특수관계자	3,192	0
	보증금(*), 특수관계자	2,847	0
채무		24,206	0
채무	매입채무, 특수관계자	759	0
	미지급금, 특수관계자	9,323	0
	리스부채(*), 특수관계	14,124	0

	자		
--	---	--	--

(*) 유동성 금액을 포함하고 있습니다.

특수관계자 자금거래에 관한 공시

당분기

(단위 : 백만원)

	전체 특수관계자
	특수관계자
	그 밖의 특수관계자
	(주)제때
대여거래, 대여	0
대여거래, 회수	887
대여거래, 이자수익	97

전분기

(단위 : 백만원)

	전체 특수관계자
	특수관계자
	그 밖의 특수관계자
	(주)제때
대여거래, 대여	0
대여거래, 회수	0
대여거래, 이자수익	117

주요 경영진에 대한 보상금 내역에 대한 공시

당분기

(단위 : 백만원)

	장부금액	
	공시금액	
	3개월	누적
주요 경영진에 대한 보상, 단기 종업원급여	1,879	6,188
주요 경영진에 대한 보상, 퇴직 급여	272	814
주요 경영진에 대한 보상	2,151	7,002

전분기

(단위 : 백만원)

	장부금액	
	공시금액	
	3개월	누적
주요 경영진에 대한 보상, 단기 종업원급여	1,523	5,023

주요 경영진에 대한 보상, 퇴직급여	309	618
주요 경영진에 대한 보상	1,832	5,641

31. 현금흐름표 (연결)

영업활동현금흐름

당분기

(단위 : 백만원)

		공시금액
분기순이익		81,220
비현금항목의 조정		72,266
비현금항목의 조정	퇴직급여 조정	7,175
	감가상각비에 대한 조정	26,986
	사용권자산감가상각비 조정	14,682
	무형자산상각비에 대한 조정	7,544
	투자부동산감가상각비 조정	34
	대손상각비 조정	22
	이자수익에 대한 조정	(4,125)
	배당수익에 대한 조정	(249)
	외화환산이익 조정	(168)
	외화환산손실 조정	2
	당기손익인식금융자산평가이익 조정	0
	당기손익인식금융자산처분이익 조정	0
	유형자산처분이익 조정	(266)
	유형자산처분손실 조정	305
	무형자산처분손실 조정	54
	잡이익 조정	(107)
	이자비용에 대한 조정	2,673
	법인세비용 조정	17,704
영업활동으로 인한 자산 부채의 변동		(11,244)
영업활동으로 인한 자산 부채의 변동	매출채권의 감소(증가)	(26,315)
	미수금의 감소(증가)	(280)
	미수수익의 감소(증가)	235
	보증금의 감소(증가)	1,337
	단기선급금의 감소(증가)	(771)
	단기선급비용의 감소(증가)	48
	재고자산의 감소(증가)	(6,707)

	장기선급금의 감소(증가)	117
	장기선급비용의 감소(증가)	(2)
	매입채무의 증가(감소)	5,009
	미지급금의 증가(감소)	19,490
	미지급비용의 증가(감소)	(4,895)
	기타유동부채의 증가(감소)	7,826
	퇴직금의지급	(5,145)
	사외적립자산의 기여	(2,000)
	장기수입보증금의 증가(감소)	(144)
	장기미지급비용의 증가(감소)	953
	법인세의 납부	(22,439)
영업활동현금흐름		119,803

전분기

(단위 : 백만원)

		공시금액
분기순이익		104,078
비현금항목의 조정		82,339
비현금항목의 조정	퇴직급여 조정	7,079
	감가상각비에 대한 조정	26,922
	사용권자산감가상각비 조정	12,674
	무형자산상각비에 대한 조정	7,525
	투자부동산감가상각비 조정	34
	대손상각비 조정	526
	이자수익에 대한 조정	(3,954)
	배당수익에 대한 조정	(216)
	외화환산이익 조정	(3)
	외화환산손실 조정	203
	당기손익인식금융자산평가이익 조정	(102)
	당기손익인식금융자산처분이익 조정	(76)
	유형자산처분이익 조정	(301)
	유형자산처분손실 조정	15
	무형자산처분손실 조정	60
	잡이익 조정	(87)
	이자비용에 대한 조정	1,963
	법인세비용 조정	30,077
영업활동으로 인한 자산 부채의 변동		12,328
영업활동으로 인한 자산 부채의 변동	매출채권의 감소(증가)	(14,339)
	미수금의 감소(증가)	35

	미수수익의 감소(증가)	32
	보증금의 감소(증가)	0
	단기선급금의 감소(증가)	(458)
	단기선급비용의 감소(증가)	1,684
	재고자산의 감소(증가)	23,228
	장기선급금의 감소(증가)	(104)
	장기선급비용의 감소(증가)	(10)
	매입채무의 증가(감소)	(4,289)
	미지급금의 증가(감소)	16,537
	미지급비용의 증가(감소)	(14,207)
	기타유동부채의 증가(감소)	7,197
	퇴직금의지급	(3,636)
	사외적립자산의 기여	0
	장기수입보증금의 증가(감소)	(8)
	장기미지급비용의 증가(감소)	666
법인세의 납부		(30,349)
영업활동현금흐름		168,396

(1) 현금흐름표 상의 현금은 연결재무상태표 상의 현금및현금성자산과 동일합니다.

비현금거래의 주요 내역에 대한 공시

당분기말

(단위 : 백만원)

	공시금액
건설중인자산의 본계정 대체	115,750
유형자산의 투자부동산 대체	0
유형자산 취득으로 인한 미지급금	2,898
무형자산 취득으로 인한 미지급금	221
유형자산 처분으로 인한 미수금	29
장기차입금의 유동성 대체	2,500
자기주식의 이익소각	6,582

전기말

(단위 : 백만원)

	공시금액
건설중인자산의 본계정 대체	37,936
유형자산의 투자부동산 대체	8,589
유형자산 취득으로 인한 미지급금	2,911
무형자산 취득으로 인한 미지급금	37
유형자산 처분으로 인한 미수금	4
장기차입금의 유동성 대체	4,370
자기주식의 이익소각	0

32. 금융상품의 구분 및 공정가치 (연결)

자산의 장부금액에 대한 공시

당분기말

(단위 : 백만원)

	당기손익인식금융자산	기타포괄손익-공정가치 로 측정하는 금융자산, 범주	상각후원가로 측정하는 금융자산(*1), 범주
현금및현금성자산	0	0	202,297
단기금융자산	12,132	0	81,990
매출채권	0	0	112,418
미수금	0	0	2,368
미수수익	0	0	861
장기금융자산	5,624	11,922	3,721
보증금(*2)	0	0	19,883

전기말

(단위 : 백만원)

	당기손익인식금융자산	기타포괄손익-공정가치 로 측정하는 금융자산, 범주	상각후원가로 측정하는 금융자산(*1), 범주
현금및현금성자산	0	0	175,248
단기금융자산	13,086	0	58,657
매출채권	0	0	80,637
미수금	0	0	2,094
미수수익	0	0	755
장기금융자산	5,624	9,100	4,686
보증금(*2)	0	0	19,899

(*1) 장부금액이 공정가치의 합리적인 근사치이므로 공정가치를 공시하지 않았습니다.

(*2) 유동성 금액을 포함하고 있습니다.

자산의 공정가치측정에 대한 공시

당분기말

(단위 : 백만원)

	측정 전체	
	공정가치	
	금융자산, 범주	
	당기손익인식금융자산	기타포괄손익-공정가치로 측정 하는 금융자산, 범주
단기금융자산	12,132	0
장기금융자산	5,624	11,922

전기말

(단위 : 백만원)

	측정 전체	
	공정가치	
	금융자산, 범주	
	당기손익인식금융자산	기타포괄손익-공정가치로 측정하는 금융자산, 범주
단기금융자산	13,086	0
장기금융자산	5,624	9,100

금융상품공정가치 서열체계 수준별 분류

당분기말

(단위 : 백만원)

	측정 전체			
	공정가치			
	공정가치 서열체계의 모든 수준			공정가치 서열체계의 모든 수준 합계
	공정가치 서열체계 수준 1	공정가치 서열체계 수준 2	공정가치 서열체계 수준 3	
당기손익인식금융자산	0	12,132	3,367	15,499
기타포괄손익-공정가치 측정금융자산	11,909	0	0	11,909

전기말

(단위 : 백만원)

	측정 전체			
	공정가치			
	공정가치 서열체계의 모든 수준			공정가치 서열체계의 모든 수준 합계
	공정가치 서열체계 수준 1	공정가치 서열체계 수준 2	공정가치 서열체계 수준 3	
당기손익인식금융자산	0	13,085	3,367	16,452
기타포괄손익-공정가치 측정금융자산	9,087	0	0	9,087

부채의 장부금액에 대한 공시

당분기말

(단위 : 백만원)

	상각후원가로 측정하는 금융부채(*1), 범주
매입채무	81,346
미지급금	58,193
미지급비용(*2)	1,293
미지급 배당금	4
단기차입금	963

장기차입금(*3)	2,500
사채	69,789
장기수입보증금	7,484
리스부채(*3)	40,908

전기말

(단위 : 백만원)

	상각후원가로 측정하는 금융부채(*1), 범주
매입채무	70,482
미지급금	38,483
미지급비용(*2)	768
미지급 배당금	3
단기차입금	55,000
장기차입금(*3)	6,870
사채	0
장기수입보증금	7,618
리스부채(*3)	36,816

(*1) 장부금액이 공정가치의 합리적인 근사치이므로 공정가치를 공시하지 않았습니다.

(*2) 급여 및 상여 관련 미지급비용은 제외된 금액입니다.

(*3) 유동성 금액을 포함한 금액입니다.

금융상품의 범주별 손익의 공시

당분기

(단위 : 백만원)

	금융상품								금융상품 합계	
	당기손익인식금융자산		공정가치평가로 기타포괄손익으로 인식하는 금융자산		상각후원가로 측정하는 금융자산, 범주		상각후원가로 측정하는 금융부채, 범주			
	3개월	누적	3개월	누적	3개월	누적	3개월	누적		
이자수익	51	200	0	0	0	0	0	0	51	200
당기손익인식금융자산 평가이익	0	0	0	0	0	0	0	0	0	0
당기손익인식금융자산 처분이익	0	0	0	0	0	0	0	0	0	0
기타포괄손익-공정가치 측정금융자산평가손익	0	0	(642)	2,170	0	0	0	0	(642)	2,170
기타포괄손익-공정가치 측정금융자산 배당금수익	0	0	28	249	0	0	0	0	28	249
금융기관예치금에 대한 이자수익	0	0	0	0	1,031	3,404	0	0	1,031	3,404
보증금에 대한 이자수익	0	0	0	0	170	521	0	0	170	521
외화예금에 대한 외환차손익	0	0	0	0	111	(8)	0	0	111	(8)
외화채권에 대한 외환차손익	0	0	0	0	876	(1,243)	0	0	876	(1,243)
매출채권 및 선급비용의 대손상각비	0	0	0	0	29	(22)	0	0	29	(22)

리스부채에 대한 이자 비용	0	0	0	0	0	0	(462)	(1,462)	(462)	(1,462)
기타금융부채에 대한 이자비용	0	0	0	0	0	0	(319)	(1,211)	(319)	(1,211)
외화채무에 대한 외환 차손익	0	0	0	0	0	0	(78)	(130)	(78)	(130)

전분기

(단위 : 백만원)

	금융상품								금융상품 합계	
	당기손익인식금융자산		공정가치평가로 기타포괄손익으로 인식하는 금융자산		상각후원가로 측정하는 금융자산, 범주		상각후원가로 측정하는 금융부채, 범주			
	3개월	누적	3개월	누적	3개월	누적	3개월	누적		
이자수익	52	243	0	0	0	0	0	0	52	243
당기손익인식금융자산 평가이익	0	102	0	0	0	0	0	0	0	102
당기손익인식금융자산 처분이익	76	76	0	0	0	0	0	0	76	76
기타포괄손익-공정가 치측정금융자산평가손 익	0	0	(509)	786	0	0	0	0	(509)	786
기타포괄손익-공정가 치측정금융자산 배당 금수익	0	0	27	216	0	0	0	0	27	216
금융기연예지급에 대 한 이자수익	0	0	0	0	1,226	3,370	0	0	1,226	3,370
보증금에 대한 이자수 익	0	0	0	0	113	341	0	0	113	341
외화예금에 대한 외환 차손익	0	0	0	0	(319)	(119)	0	0	(319)	(119)
외화채권에 대한 외환 차손익	0	0	0	0	(598)	281	0	0	(598)	281
매출채권 및 선급비용 의 대손상각비	0	0	0	0	(184)	(526)	0	0	(184)	(526)
리스부채에 대한 이자 비용	0	0	0	0	0	0	(467)	(1,479)	(467)	(1,479)
기타금융부채에 대한 이자비용	0	0	0	0	0	0	(152)	(484)	(152)	(484)
외화채무에 대한 외환 차손익	0	0	0	0	0	0	(64)	(53)	(64)	(53)

33. 위험관리 (연결)

금융상품과 관련하여 연결실체는 신용위험, 유동성위험 및 시장위험에 노출되어 있습니다. 연결실체의 위험에 대한 목표, 정책, 위험평가 및 관리절차 등에 관한 사항은 2024년 12월 31일로 종료되는 회계연도와 동일합니다.

34. 우발부채와 약정사항 (연결)

견질수표 내역에 대한 공시

(단위 : 백만원)

	견질수표
--	------

종류	수표
교부처	낙농진흥회
매수	1
금액	3,631
내용	원유공급계약보증금

약정에 대한 공시

(단위 : 백만원)

	약정의 유형						
	기술도입계약	기타약정				출자약정	차입약정
		기타약정(1)	기타약정(2)	기타약정(3)	기타약정(4)		
약정 금액		56,146	2,500	25,900	3,000		
출자약정금액						2,257	
출자금액						2,257	
약정에 대한 설명	<p>연결실체는 프랑스 소디마사와 기술도입 계약을 체결하고 있습니다. 동 기술도입 계약에 의하면 소디마사는 연결실체가 가장 유리한 조건에서 기술도입계약제품을 제조, 사용 판매할 수 있도록 모든 기술 정보를 제공하고, 이에 대한 대가로 연결실체는 기술도입계약 제품의 상업적 생산을 시작한 해로부터 계약기간 동안 소디마사에게 해당 판매출액에 대하여 일정률의 기술도입료를 지급하기로 되어 있는 바, 당분기와 전분기 중에 발생한 기술도입료는 각각 2,162백만원과 2,260백만원으로 판매비와관리비의 기술연구비로 계상하였습니다.</p>	<p>무역금융, 상업어음 할인 및 차입약정</p>	<p>FTA기금 정책자금 일반자금대출</p>	<p>구매대금의 지급과 관련 외상매출채권담보대출 약정</p>	<p>역구매론 약정</p>	<p>금융자산에 대한 출자 약정</p>	<p>당분기말 현재 제35회 무보증공모사채와 관련한 차입약정에는 발행회사의 의무 및 책임 조항으로 재무비율 유지(연결재무제표 기준 부채비율 200% 이하 유지), 지급보증 및 담보권 설정 제한(지급보증 또는 담보권이 설정되는 채무의 합계액을 연결재무제표 기준 자기자본의 200% 이하로 유지), 자산매각 제한(자산매각 금액이 연결재무제표 자산총계의 50% 미만 유지), 지배구조변경 제한 등이 포함되어 있습니다.</p>
약정처		(주)신한은행 외 3개 은행	농협은행(주)	(주)신한은행 외 3개 은행	KEB하나은행	빙그레 농식품 투자조합	

연결실체는 공급자가 연결실체로부터 받은 매출채권을 금융회사에 양도하고 대금을 지급받는 공급

자금융약정에 참여하고 있습니다. 이 약정에 따라 금융기관은 연결실체를 대신하여 연결실체의 채무를 공급자에게 지급하고 추후에 연결실체는 금융기관에 상환합니다. 이 거래의 목적은 지급과정을 효율적으로 하고 관련 매입채무 및 미지급금 결제 기한과 비교하여 공급자에게 조기 결제 조건을 제공하는 것입니다.

연결실체는 이 약정으로 인하여 원채무의 책임이 면제되거나 실질적으로 수정되는 것이 아니기 때문에 원채무를 제거하지 않았습니다.

연결실체 관점에서 채무 지급기간은 이 제도에 참여하지 않는 다른 공급자의 정상적인 지급기간에 비해 유의적으로 연장되지 않으나, 공급자는 조기 결제로 인한 효익을 얻을 수 있습니다. 또한 연결실체는 이 거래로 인해 금융기관에 추가적인 이자를 부담하지 않습니다. 결과적으로 연결실체는 금융부채의 성격과 기능이 공급자금융약정을 체결하지 않은 일반 매입채무 및 미지급금과 동일하기 때문에, 약정의 대상이 되는 금액을 매입채무 및 미지급금 금액 내에 포함하였습니다.

공급자금융약정에 따른 모든 채무는 당분기말과 전기말 현재 유동부채로 분류되었습니다.

공급자금융약정에 해당하는 금융부채 공시

당분기말 (단위 : 백만원)

		공급자금융약정
공급자금융약정에 대한 기술		금융기관에 지급하는 금액은 연결실체의 정상적인 영업과정이고 본래의 성격이 재화나 용역을 구입하는 영업활동이므로 영업활동현금흐름으로 표시하였습니다.
금융부채		33,589
공급자금융약정에 해당하는 금융부채 중 공급자가 이미 금액을 받은 부분		2,024
지급기일의 범위		
지급기일의 범위	공급자금융약정에 해당하는 금융부채	청구서 발행일 후 90일
	공급자금융약정에 해당하지 않는 비교 가능한 매입채무	청구서 발행일 후 1일~60일
금융기관에 의해 공급자에게 지급된 금액		23,387

전기말 (단위 : 백만원)

		공급자금융약정
공급자금융약정에 대한 기술		금융기관에 지급하는 금액은 연결실체의 정상적인 영업과정이고 본래의 성격이 재화나 용역을 구입하는 영업활동이므로 영업활동현금흐름으로 표시하였습니다.
금융부채		22,218

공급자금융약정에 해당하는 금융부채 중 공급자가 이미 금액을 받은 부분		1,959
지급기일의 범위		
지급기일의 범위	공급자금융약정에 해당하는 금융부채	청구서 발행일 후 90일
	공급자금융약정에 해당하지 않는 비교 가능한 매입채무	청구서 발행일 후 1일~60일
금융기관에 의해 공급자에게 지급된 금액		26,109

보증 관련 우발부채, 비 PF 우발부채에 대한 공시

(단위 : 백만원)

	제공받은 지급보증
보증종류	계약이행보증
피보증처명	(주)빙그레
보증처	서울보증보험
기업의(으로의) 보증금액	1,568
지급보증에 대한 비교(설명)	연결실체는 계약이행보증 등과 관련하여 서울보증보험으로부터 1,568백만원의 지급보증을 제공받고 있습니다.

법적소송우발부채에 대한 공시

(단위 : 백만원)

	피소(피고)
소송 건수	3
소송 금액	969
의무의 성격에 대한 기술, 우발부채	당분기말 현재 연결실체가 피고로 계류 중인 소송 사건은 3건(총 소송가액: 969백만원)이며, 소송결과 및 그 영향을 예측할 수 없습니다. 연결실체의 경영진은 상기의 소송 결과가 연결실체의 재무상태에 중요한 영향을 미치지 아니할 것으로 판단하고 있습니다.

4. 재무제표

4-1. 재무상태표

재무상태표

제 60 기 3분기말 2025.09.30 현재

제 59 기말 2024.12.31 현재

(단위 : 원)

	제 60 기 3분기말	제 59 기말
자산		
유동자산	440,741,110,460	383,182,399,969
현금및현금성자산	162,379,747,356	147,642,827,824
단기금융자산	52,367,486,000	38,018,588,000
매출채권	88,475,147,819	69,651,882,089
재고자산	129,090,709,831	120,619,180,768
미수금	2,283,025,045	1,950,650,938
미수수익	377,873,343	447,690,660
선급금	825,797,247	30,070,803
선급비용	4,631,531,067	4,520,479,210
유동리스채권	309,792,752	301,029,677
비유동자산	580,858,985,902	560,484,731,831
장기금융자산	18,086,241,656	15,297,402,846
종속기업투자	165,468,932,740	165,468,932,740
비유동리스채권	365,904,988	589,192,640
유형자산	324,529,528,853	311,382,126,476
무형자산	4,407,815,639	4,875,844,895
투자부동산	8,588,584,349	8,588,584,349
사용권자산	31,842,140,844	27,498,603,135
보증금	17,424,533,097	15,492,609,643
장기선급금	1,478,514,213	1,595,825,315
이연법인세자산	5,968,502,937	5,782,753,673
순확정급여자산	2,698,286,586	3,912,856,119
자산총계	1,021,600,096,362	943,667,131,800
부채		
유동부채	158,446,107,761	195,376,422,951
매입채무	69,013,370,867	65,842,725,096
미지급금	43,442,775,768	30,673,747,901
단기차입금	963,449,682	50,000,000,000
유동성장기차입금	2,500,000,000	4,370,000,000
미지급비용	10,923,452,882	11,885,208,172
당기법인세부채	11,582,255,453	17,144,475,485

미지급 배당금	3,924,010	3,229,790
유동 리스부채	12,325,941,470	11,563,846,585
기타 유동부채	7,690,937,629	3,893,189,922
비유동부채	108,261,141,691	35,780,045,956
장기차입금	0	2,500,000,000
사채	69,789,049,449	0
장기수입보증금	5,868,000,955	6,011,851,389
장기미지급비용	9,730,625,508	8,767,748,181
비유동 리스부채	22,095,431,564	17,709,144,794
기타비유동금융부채	53,280,000	53,280,000
기타 비유동 부채	724,754,215	738,021,592
부채총계	266,707,249,452	231,156,468,907
자본		
자본금	49,756,205,000	49,756,205,000
자본잉여금	64,768,908,197	64,768,908,197
기타자본항목	(15,900,081,624)	(22,482,303,960)
기타포괄손익누계액	(3,717,566,184)	(5,887,256,074)
적립금	570,500,575,965	527,500,575,965
이익잉여금	89,484,805,556	98,854,533,765
자본총계	754,892,846,910	712,510,662,893
자본과부채총계	1,021,600,096,362	943,667,131,800

4-2. 포괄손익계산서

포괄손익계산서

제 60 기 3분기 2025.01.01 부터 2025.09.30 까지

제 59 기 3분기 2024.01.01 부터 2024.09.30 까지

(단위 : 원)

	제 60 기 3분기		제 59 기 3분기	
	3개월	누적	3개월	누적
매출액	406,353,401,859	1,041,824,251,556	380,810,239,074	996,099,539,357
매출원가	(283,525,693,131)	(747,751,420,230)	(255,595,552,529)	(684,158,493,638)
매출총이익	122,827,708,728	294,072,831,326	125,214,686,545	311,941,045,719
판매비와관리비	(75,412,324,697)	(213,149,726,338)	(72,074,658,157)	(197,348,974,352)
영업이익	47,415,384,031	80,923,104,988	53,140,028,388	114,592,071,367
금융수익	1,507,611,519	8,689,028,608	1,034,554,919	4,930,834,120
금융비용	(432,189,732)	(4,975,435,715)	(1,362,745,937)	(2,494,338,646)
영업외수익	356,003,702	1,110,088,867	481,774,985	1,510,109,281
영업외비용	(1,220,072,474)	(1,891,039,811)	(619,534,724)	(1,321,750,029)
법인세비용차감전순이익	47,626,737,046	83,855,746,937	52,674,077,631	117,216,926,093
법인세비용	(11,391,254,513)	(14,654,046,609)	(12,388,833,330)	(25,858,412,990)
분기순이익	36,235,482,533	69,201,700,328	40,285,244,301	91,358,513,103
법인세효과차감후기타포괄손익	(585,637,636)	2,358,426,989	(480,960,972)	883,099,304
후속적으로 당기손익으로 재분류되지 않는 항목:				
기타포괄손익-공정가치 측정 금융자산 평가손익	(641,869,320)	2,169,689,890	(509,052,693)	785,633,732
확정급여제도의 재측정요소	56,231,684	188,737,099	28,091,721	97,465,572
총포괄손익	35,649,844,897	71,560,127,317	39,804,283,329	92,241,612,407
주당이익				
기본주당이익 (단위 : 원)	4,098	7,827	4,556	10,333
희석주당이익 (단위 : 원)	4,098	7,827	4,556	10,333

4-3. 자본변동표

자본변동표

제 60 기 3분기 2025.01.01 부터 2025.09.30 까지

제 59 기 3분기 2024.01.01 부터 2024.09.30 까지

(단위 : 원)

	자본						
	자본금	자본잉여금	기타자본항목	기타포괄손익누계액	적립금	이익잉여금	자본 합계
2024.01.01 (기초자본)	49,756,205,000	64,768,908,197	(22,482,303,960)	(5,892,263,487)	485,200,575,965	68,947,143,625	640,298,265,340
분기순이익	0	0	0	0	0	91,358,513,103	91,358,513,103
기타포괄손익-공정가치 측정 금융자산 평가 손익	0	0	0	785,633,732	0	0	785,633,732
확정급여제도의 재측정요소	0	0	0	0	0	97,465,572	97,465,572
연차배당금의 지급	0	0	0	0	0	(22,988,682,600)	(22,988,682,600)
적립금의 전입	0	0	0	0	42,300,000,000	(42,300,000,000)	0
자기주식의 이익소각	0	0	0	0	0	0	0
2024.09.30 (기말자본)	49,756,205,000	64,768,908,197	(22,482,303,960)	(5,106,629,755)	527,500,575,965	95,114,439,700	709,551,195,147
2025.01.01 (기초자본)	49,756,205,000	64,768,908,197	(22,482,303,960)	(5,887,256,074)	527,500,575,965	98,854,533,765	712,510,662,893
분기순이익	0	0	0	0	0	69,201,700,328	69,201,700,328
기타포괄손익-공정가치 측정 금융자산 평가 손익	0	0	0	2,169,689,890	0	0	2,169,689,890
확정급여제도의 재측정요소	0	0	0	0	0	188,737,099	188,737,099
연차배당금의 지급	0	0	0	0	0	(29,177,943,300)	(29,177,943,300)
적립금의 전입	0	0	0	0	43,000,000,000	(43,000,000,000)	0
자기주식의 이익소각	0	0	6,582,222,336	0	0	(6,582,222,336)	0
2025.09.30 (기말자본)	49,756,205,000	64,768,908,197	(15,900,081,624)	(3,717,566,184)	570,500,575,965	89,484,805,556	754,892,846,910

4-4. 현금흐름표

현금흐름표

제 60 기 3분기 2025.01.01 부터 2025.09.30 까지

제 59 기 3분기 2024.01.01 부터 2024.09.30 까지

(단위 : 원)

	제 60 기 3분기	제 59 기 3분기
영업활동현금흐름	82,452,114,021	132,161,364,905
분기순이익	69,201,700,328	91,358,513,103
비현금항목의 조정	49,085,448,520	61,054,781,178
운전자본의 변동	(14,724,570,763)	5,412,344,697
법인세의 납부	(21,110,464,064)	(25,664,274,073)
투자활동현금흐름	(41,937,380,575)	(96,615,737,099)
이자의 수취	2,521,051,671	3,206,225,740
배당금의 수취	4,543,398,010	215,623,200
단기금융자산의 감소	43,886,102,000	53,885,944,000
단기금융자산의 증가	(58,235,000,000)	(66,935,000,000)
장기금융자산의 감소	0	4,985,873,082
종속기업투자의 증가	0	(24,700,000,000)
대여금의 감소	167,812,660	227,187,360
대여금의 증가	(135,208,180)	(120,000,320)
유형자산의 처분	278,085,727	54,608,529
유형자산의 취득	(33,047,458,272)	(66,677,165,759)
무형자산의 처분	260,909,090	300,000,000
무형자산의 취득	(611,218,129)	(837,738,938)
리스채권의 감소	246,600,648	207,476,507
보증금의 감소	1,383,263,856	1,307,384,514
보증금의 증가	(3,195,719,656)	(1,736,155,014)
재무활동현금흐름	(25,830,318,092)	19,129,864,163
이자의 지급	(1,233,165,872)	(87,558,325)
배당금 지급	(29,176,700,790)	(22,988,203,680)
단기차입금의 증가	11,918,485,467	50,000,000,000
단기차입금의 감소	(60,955,035,785)	0
유동성장기차입금의 감소	(4,370,000,000)	0
장기차입금의 증가	0	2,500,000,000
사채의 발행	69,788,388,400	0
리스부채의 상환	(11,802,289,512)	(10,294,373,832)
현금및현금성자산의 순증감	14,684,415,354	54,675,491,969
외화표시 현금및현금성자산의 환율변동효과	52,504,178	(65,012,087)

기초현금및현금성자산	147,642,827,824	112,367,533,050
기말현금및현금성자산	162,379,747,356	166,978,012,932

5. 재무제표 주석

1. 회사의 개요

주식회사 빙그레(이하 "당사")는 1967년 9월 13일자로 주식회사 대일양행으로 설립되어 1982년 2월 25일자로 상호를 현재의 상호로 변경하였으며, 유가공제품 등의 제조 및 판매를 주된 영업목적으로 하고 있습니다. 당사의 본사는 경기도 남양주시 다산순환로 45(다산동)에 소재하고 있으며, 제품 제조를 위하여 남양주, 김해, 광주 및 논산에 생산시설을 보유하고 있습니다.

당사는 1978년 8월에 한국거래소의 유가증권시장에 주식을 상장하였으며, 당분기말현재 자본금은 약 49,756백만원으로 주요 주주현황은 다음과 같습니다.

주주명	주식수	지분율
김호연	3,620,527주	37.89%
자기주식	713,902주	7.47%
기타	5,221,274주	54.64%
합 계	9,555,703주	100.00%

2. 재무제표 작성기준

(1) 회계기준의 적용

당사의 분기재무제표는 한국채택국제회계기준에 따라 작성되는 요약중간재무제표입니다. 동 분기 재무제표는 기업회계기준서 제1034호 '중간재무보고'에 따라 작성되었으며, 연차재무제표에서 요구되는 정보에 비하여 적은 정보를 포함하고 있습니다. 선별적 주석은 직전 연차보고기간말 후 발생한 당사의 재무상태와 경영성과의 변동을 이해하는 데 유의적인 거래나 사건에 대한 설명을 포함하고 있습니다.

당사의 분기재무제표는 기업회계기준서 제1027호 '별도재무제표'에 따른 별도재무제표로서 지배기업이 투자자산을 피투자자의 보고된 성과와 순자산에 근거하지 않고 직접적인 지분 투자에 근거하여 표시하였습니다.

(2) 추정과 판단

① 경영진의 판단 및 가정과 추정의 불확실성

한국채택국제회계기준에서는 중간재무제표를 작성함에 있어서 회계정책의 적용이나, 중간보고기간 말 현재 자산, 부채 및 수익, 비용의 보고금액에 영향을 미치는 사항에 대하여 경영진의 최선의 판단을 기준으로 한 추정치와 가정의 사용을 요구하고 있습니다. 중간보고기간 말 현재 경영진의 최선의 판단을 기준으로 한 추정치와 가정이 실제 환경과 다를 경우 이러한 추정치와 실제결과는 다를 수 있습니다.

분기재무제표에서 사용된 당사의 회계정책의 적용과 추정금액에 대한 경영진의 판단은 2024년 12월 31일로 종료되는 회계연도의 연차재무제표와 동일한 회계정책과 가정의 근거를 사용하였습니다.

② 공정가치 측정

당사는 공정가치평가 정책과 절차를 수립하고 있으며, 2024년 12월 31일로 종료되는 회계연도의 연

차재무제표와 유의적인 변동이 없습니다.

3. 중요한 회계정책

분기재무제표에 적용된 회계정책은 직전 연차재무제표에 적용한 회계정책과 동일합니다. 2025년 1월 1일부터 시행되는 새로운 회계기준이 있으나, 그 기준들은 당사의 재무제표에 중요한 영향을 미치지 않습니다.

4. 영업부문

당사는 기업회계기준서 제1108호 '영업부문'에 따라 영업부문과 관련된 공시사항을 요약분기연결재무제표에 공시하였습니다.

5. 현금및현금성자산

현금및현금성자산 공시

당분기말 (단위 : 백만원)

	공시금액
보유현금	11
예금잔액	162,369
현금및현금성자산 합계	162,380

전기말 (단위 : 백만원)

	공시금액
보유현금	11
예금잔액	147,632
현금및현금성자산 합계	147,643

6. 금융자산

장단기 금융자산의 공시

당분기말 (단위 : 백만원)

	당기손익인식금융 자산	공정가치평가를 기 타포괄손익으로 인식하는 금융자산	상각후원가로 측정 하는 금융자산, 범 주	금융자산, 범주 합 계
유동 금융자산	12,132	0	40,235	52,367
비유동금융자산	5,624	11,922	540	18,086

전기말 (단위 : 백만원)

	당기손익인식금융 자산	공정가치평가를 기 타포괄손익으로 인식하는 금융자산	상각후원가로 측정 하는 금융자산, 범 주	금융자산, 범주 합 계
유동 금융자산	8,019	0	30,000	38,019

비유동금융자산	5,624	9,100	573	15,297
---------	-------	-------	-----	--------

당기손익-공정가치측정 금융자산의 공시

당분기말

(단위 : 백만원)

		당기손익인식금융자산
유동 당기손익인식금융자산		12,132
유동 당기손익인식금융자산	단기금융자산	7,132
	상생펀드	5,000
비유동 당기손익인식금융자산		5,624
비유동 당기손익인식금융자산	펀드 등 투자상품(*)	3,367
	지분상품	2,257
당기손익인식금융자산 합계		17,756

전기말

(단위 : 백만원)

		당기손익인식금융자산
유동 당기손익인식금융자산		8,019
유동 당기손익인식금융자산	단기금융자산	3,019
	상생펀드	5,000
비유동 당기손익인식금융자산		5,624
비유동 당기손익인식금융자산	펀드 등 투자상품(*)	3,367
	지분상품	2,257
당기손익인식금융자산 합계		13,643

(*) 투자상품의 일부 금액에 질권 설정이 되어 있습니다.

기타포괄손익-공정가치측정 금융자산의 공시

당분기말

(단위 : 백만원)

		공정가치평가를 기타포괄손익으로 인식하는 금융자산
기타포괄손익-공정가치 측정 비유동금융자산		11,922
기타포괄손익-공정가치 측정 비유동금융자산	시장성 있는 지분상품	11,909
	시장성 없는 지분상품	13

전기말

(단위 : 백만원)

		공정가치평가를 기타포괄손익으로 인식하는 금융자산
기타포괄손익-공정가치 측정 비유동금융자산		9,100
기타포괄손익-공정가치 측정 비유동금융자산	시장성 있는 지분상품	9,087
	시장성 없는 지분상품	13

상각후원가측정 금융자산의 공시

당분기말

(단위 : 백만원)

		상각후원가로 측정하는 금융자산, 범주
유동 상각후원가 장단기금융자산		40,235
유동 상각후원가 장단기금융자산	정기예금	40,235
비유동 상각후원가 장단기금융자산		540
비유동 상각후원가 장단기금융자산	장기금융상품	3
	장기대여금	537
상각후원가로 측정하는 금융자산 합계		40,775

전기말

(단위 : 백만원)

		상각후원가로 측정하는 금융자산, 범주
유동 상각후원가 장단기금융자산		30,000
유동 상각후원가 장단기금융자산	정기예금	30,000
비유동 상각후원가 장단기금융자산		573
비유동 상각후원가 장단기금융자산	장기금융상품	3
	장기대여금	570
상각후원가로 측정하는 금융자산 합계		30,573

사용이 제한된 금융자산

당분기말

(단위 : 백만원)

	금융자산, 분류	
	단기금융자산	장기금융자산
	중소기업은행	(주)신한은행
사용이 제한된 금융자산	5,000	3
사용이 제한된 금융자산에 대한 설명	동반성장 협력대출	당좌개설보증금

전기말

(단위 : 백만원)

	금융자산, 분류	
	단기금융자산	장기금융자산
	중소기업은행	(주)신한은행
사용이 제한된 금융자산	5,000	3
사용이 제한된 금융자산에 대한 설명	동반성장 협력대출	당좌개설보증금

7. 매출채권 및 선급비용

매출채권 및 선급비용은 손실충당금이 차감된 순액으로 재무상태표에 표시되었는 바, 당분기말과 전기말 현재 손실충당금 차감전 총액 기준에 의한 매출채권 및 선급비용과 관련 손실충당금의 내역은 다음과 같습니다.

매출채권 및 기타채권의 공시

당분기말

(단위 : 백만원)

	총장부금액	손상차손누계액	장부금액 합계
매출채권	88,640	(165)	88,475
선급비용	4,657	(25)	4,632
매출채권 및 선급비용	93,297	(190)	93,107

전기말

(단위 : 백만원)

	총장부금액	손상차손누계액	장부금액 합계
매출채권	69,801	(149)	69,652
선급비용	4,534	(14)	4,520
매출채권 및 선급비용	74,335	(163)	74,172

매출채권 및 기타채권 손실충당금과 총장부금액의 변동에 대한 공시

당분기

(단위 : 백만원)

	금융상품
	매출채권 및 선급비용
	장부금액
	손상차손누계액
기초금융자산	(163)
기대신용손실전입, 금융자산	(82)
기대신용손실환입, 금융자산	55
제각을 통한 감소, 금융자산	0
기말금융자산	(190)

전분기

(단위 : 백만원)

	금융상품
	매출채권 및 선급비용
	장부금액
	손상차손누계액
기초금융자산	(174)
기대신용손실전입, 금융자산	(30)
기대신용손실환입, 금융자산	12
제각을 통한 감소, 금융자산	29
기말금융자산	(163)

8. 재고자산

재고자산 세부내역

당분기말

(단위 : 백만원)

	총장부금액	재고자산 평가충당금	장부금액 합계
유동상품	29,191	0	29,191
유동제품	29,647	0	29,647
유동재공품	8,949	0	8,949
유동원재료	50,547	0	50,547
유동 운송중 재고자산	10,757	0	10,757
총유동재고자산	129,091	0	129,091

전기말

(단위 : 백만원)

	총장부금액	재고자산 평가충당금	장부금액 합계
유동상품	26,655	0	26,655
유동제품	24,721	0	24,721
유동재공품	7,385	0	7,385
유동원재료	37,888	0	37,888
유동 운송중 재고자산	23,970	0	23,970
총유동재고자산	120,619	0	120,619

9. 종속기업투자

종속기업에 대한 공시

당분기말

(단위 : 백만원)

	해태아이스크림(주)	BC F&B Shanghai Co., Ltd.	BC F&B USA Corp.	BC F&B Vietnam Co., Ltd.	전체 종속기업 합계
종속기업의 주요 사업 소재지	한국	중국	미국	베트남	
기업의 영업과 주요 활동의 내용에 대한 설명	식품 제조, 판매	식품 수입, 유통	식품 수입, 유통	식품 수입, 유통	
종속기업에 대한 소유 지분율	1.00	1.00	1.00	1.00	
종속기업에 대한 투자 자산	159,733	1,026	2,316	2,394	165,469

전기말

(단위 : 백만원)

	해태아이스크림(주)	BC F&B Shanghai Co., Ltd.	BC F&B USA Corp.	BC F&B Vietnam Co., Ltd.	전체 종속기업 합계
종속기업의 주요 사업 소재지	한국	중국	미국	베트남	

기업의 영업과 주요 활동의 내용에 대한 설명	식품 제조, 판매	식품 수입, 유통	식품 수입, 유통	식품 수입, 유통	
종속기업에 대한 소유 지분율	1.00	1.00	1.00	1.00	
종속기업에 대한 투자 자산	159,733	1,026	2,316	2,394	165,469

10. 유형자산

유형자산에 대한 세부 정보 공시

당분기

(단위 : 백만원)

	공시금액
기초 유형자산	311,382
사업결합을 통한 취득 이외의 증가, 유형자산	34,780
감가상각비, 유형자산	(21,241)
처분, 유형자산	(391)
기타 변동에 따른 증가(감소)(*), 유형자산	0
기말 유형자산	324,530

전분기

(단위 : 백만원)

	공시금액
기초 유형자산	275,384
사업결합을 통한 취득 이외의 증가, 유형자산	73,958
감가상각비, 유형자산	(28,401)
처분, 유형자산	(661)
기타 변동에 따른 증가(감소)(*), 유형자산	(8,898)
기말 유형자산	311,382

(*) 기타증감액은 건설중인자산의 본계정 대체 및 기타계정 대체액으로 구성되어 있습니다.

11. 투자부동산

투자부동산에 대한 세부 정보 공시

당분기

(단위 : 백만원)

	공시금액
기초 투자부동산	8,589
기타 변동에 따른 증가(감소)(*), 투자부동산	0
기말 투자부동산	8,589

전분기

(단위 : 백만원)

	공시금액
기초 투자부동산	0
기타 변동에 따른 증가(감소)(*), 투자부동산	8,589
기말 투자부동산	8,589

(*) 기타증감액은 유형자산에서 투자부동산으로 대체된 내역입니다.

(1) 당분기와 전기 중 투자부동산과 관련하여 인식한 손익은 없습니다.

(2) 당분기말 현재 투자부동산의 공정가치는 장부가액과 유의적인 차이가 없습니다.

12. 정부보조금

정부보조금에 대한 공시

당분기

(단위 : 백만원)

	유형자산		
	정부보조금 수령 기계장치		
	장부금액		장부금액 합계
	정부보조금 차감 전 장 부금액	정부보조금	
감가상각비, 유형자산	96	(45)	51
전기 이전에 수령한 정 부보조금			725
당기에 수령한 정부보조 금			61
상계된 정부보조금 누계 액			254

전분기

(단위 : 백만원)

	유형자산		
	정부보조금 수령 기계장치		
	장부금액		장부금액 합계
	정부보조금 차감 전 장 부금액	정부보조금	
감가상각비, 유형자산	88	(40)	48
전기 이전에 수령한 정 부보조금			
당기에 수령한 정부보조 금			
상계된 정부보조금 누계 액			209

당사는 한국농수산물유통공사의 수출물류비 지원사업 등과 관련하여 수령한 정부보조금을 수출물류비 차감항목으로 반영하고 있습니다.

13. 무형자산

무형자산 및 영업권의 변동내역에 대한 공시

당분기 (단위 : 백만원)

		공시금액
무형자산 및 영업권의 변동내역		
무형자산 및 영업권의 변동내역	기초의 무형자산 및 영업권	4,876
	사업결합을 통한 취득 이외의 증가, 영업권 이외의 무형자산	809
	처분, 영업권 이외의 무형자산	(315)
	기타 상각비, 영업권 이외의 무형자산	(962)
	대체에 따른 증가(감소)(*), 무형자산 및 영업권	0
	기말 무형자산 및 영업권	4,408

전분기 (단위 : 백만원)

		공시금액
무형자산 및 영업권의 변동내역		
무형자산 및 영업권의 변동내역	기초의 무형자산 및 영업권	5,314
	사업결합을 통한 취득 이외의 증가, 영업권 이외의 무형자산	957
	처분, 영업권 이외의 무형자산	(462)
	기타 상각비, 영업권 이외의 무형자산	(1,242)
	대체에 따른 증가(감소)(*), 무형자산 및 영업권	309
	기말 무형자산 및 영업권	4,876

(*) 기타증감액은 건설중인자산의 본계정 대체액으로 구성되어 있습니다.

14. 보증금

보증금에 대한 세부정보 공시

당분기말 (단위 : 백만원)

	하위범위	상위범위	범위 합계
보증금에 적용된 유효이자율	0.0223	0.0545	

보증금			17,425
-----	--	--	--------

전기말

(단위 : 백만원)

	하위범위	상위범위	범위 합계
보증금에 적용된 유효이자율	0.0223	0.0545	
보증금			15,493

15. 담보제공자산

담보로 제공된 자산에 대한 공시

(단위 : 백만원)

		한국산업은행
담보로 제공된 유형자산		18,035
담보로 제공된 유형자산	유형자산	토지 및 건물
	자산명	남양주 공장
차입금액		0
담보설정금액		21,000

16. 기타부채

기타부채에 대한 공시

당분기말

(단위 : 백만원)

		공시금액
기타 유동부채		7,691
기타 유동부채	유동선수금	6,301
	단기예수금	1,079
	단기폐기물예치금	3
	유동 사후처리, 복구, 정화 비용을 위한 총당부채	308
기타 비유동 부채		725
기타 비유동 부채	비유동 선수금	0
	장기예수금	0
	장기폐기물예치금	0
	비유동 사후처리, 복구, 정화 비용을 위한 총당부채	725

전기말

(단위 : 백만원)

		공시금액
기타 유동부채		3,893
기타 유동부채	유동선수금	2,130

	단기예수금	1,393
	단기폐기물예치금	3
	유동 사후처리, 복구, 정화 비용을 위한 총당부채	367
기타 비유동 부채		738
기타 비유동 부채	비유동 선수금	0
	장기예수금	0
	장기폐기물예치금	0
	비유동 사후처리, 복구, 정화 비용을 위한 총당부채	738

17. 장단기차입금

단기차입금에 대한 세부 정보 공시

당분기말 (단위 : 백만원)

	차입금명칭			차입금명칭 합계
	단기차입금			
	한국산업은행	(주)신한은행	KEB하나은행	
내역	운전자금	운전자금	역구매론	
차입일			2025-09-30	
만기일			2025-10-10	
차입금, 이자율				
차입금, 기준이자율			FTP	
차입금, 기준이자율 조정			0.0180	
유동 차입금(사채 포함)			963	963

전기말 (단위 : 백만원)

	차입금명칭			차입금명칭 합계
	단기차입금			
	한국산업은행	(주)신한은행	KEB하나은행	
내역	운전자금	운전자금		
차입일	2024-09-27	2024-09-27		
만기일	2025-09-27	2025-03-27		
차입금, 이자율				
차입금, 기준이자율				
차입금, 기준이자율 조정				

유동 차입금(사채 포함)	30,000	20,000		50,000
---------------	--------	--------	--	--------

장기차입금에 대한 세부 정보 공시

당분기말

(단위 : 백만원)

	차입금명칭		차입금명칭 합계
	장기 차입금		
	농협은행(주)(1)	농협은행(주)(2)	
내역	정책자금	정책자금	
차입일		2024-03-25	
만기일		2026-03-25	
차입금, 이자율		0.02	
장기차입금		2,500	2,500
비유동차입금(사채 포함) 의 유동성 대체 부분			2,500
비유동차입금(사채 포함) 의 비유동성 부분			0

전기말

(단위 : 백만원)

	차입금명칭		차입금명칭 합계
	장기 차입금		
	농협은행(주)(1)	농협은행(주)(2)	
내역	정책자금	정책자금	
차입일	2023-05-04	2024-03-25	
만기일	2025-05-04	2026-03-25	
차입금, 이자율		0.02	
장기차입금	4,370	2,500	6,870
비유동차입금(사채 포함) 의 유동성 대체 부분			4,370
비유동차입금(사채 포함) 의 비유동성 부분			2,500

사채에 대한 세부 정보 공시

(단위 : 백만원)

	차입금명칭
	사채
	케이비증권(주)
내역	제35회 무보증공모사채
차입일	2025-09-26

만기일	2028-09-26
차입금, 이자율	0.0285
사채	70,000
사채할인발행차금	(211)
사채	69,789

18. 순확정급여자산

순확정급여부채(자산)에 대한 공시

당분기말

(단위 : 백만원)

	공시금액
확정급여채무, 현재가치	75,316
사외적립자산, 공정가치	(78,014)
기말 순확정급여부채(자산)	2,698

전기말

(단위 : 백만원)

	공시금액
확정급여채무, 현재가치	76,671
사외적립자산, 공정가치	(80,584)
기말 순확정급여부채(자산)	3,913

비용으로 인식된 종업원급여의 내역에 대한 공시

당분기

(단위 : 백만원)

	장부금액	
	공시금액	
	3개월	누적
당기근무원가, 확정급여제도	1,926	5,778
순이자비용(수익), 확정급여제도	(41)	(123)
퇴직급여비용, 확정급여제도	1,885	5,655

전분기

(단위 : 백만원)

	장부금액	
	공시금액	
	3개월	누적
당기근무원가, 확정급여제도	1,795	5,384
순이자비용(수익), 확정급여제도	(91)	(273)
퇴직급여비용, 확정급여제도	1,704	5,111

순확정급여부채(자산)의 변동

당분기

(단위 : 백만원)

	확정급여채무의 현재가치	사외적립자산
기초 순확정급여부채(자산)	76,671	(80,584)
당기근무원가, 순확정급여부채(자산)	5,778	0
이자비용(수익), 순확정급여부채(자산)	2,277	(2,400)
재측정이익(손실), 순확정급여부채(자산)	0	(245)
신입/전입효과, 순확정급여부채(자산)	0	0
제도에 납입한 총 기여금, 순확정급여부채(자산)	0	(2,000)
제도에서 지급한 금액, 순확정급여부채(자산)	(9,410)	7,215
기말 순확정급여부채(자산)	75,316	(78,014)

전분기

(단위 : 백만원)

	확정급여채무의 현재가치	사외적립자산
기초 순확정급여부채(자산)	69,704	(77,397)
당기근무원가, 순확정급여부채(자산)	7,179	0
이자비용(수익), 순확정급여부채(자산)	3,105	(3,469)
재측정이익(손실), 순확정급여부채(자산)	2,794	151
신입/전입효과, 순확정급여부채(자산)	393	0
제도에 납입한 총 기여금, 순확정급여부채(자산)	0	(6,000)
제도에서 지급한 금액, 순확정급여부채(자산)	(6,504)	6,131
기말 순확정급여부채(자산)	76,671	(80,584)

19-1. 사용권자산

당사는 영업에 사용되는 토지 및 건물, 차량운반구 등의 다양한 항목의 리스 계약을 체결하고 있습니다. 토지 및 건물의 리스기간은 1년에서 40년이며, 차량운반구 등의 리스기간은 1년에서 5년입니다. 리스계약에 따른 연결실체의 권리는 리스자산에 대한 리스제공자의 의무에 의해 보장됩니다. 당사는 또한 리스기간이 12개월 이하인 리스와 소액 기초자산 리스에 대해서는 인식 면제 규정을 적용합니다.

사용권자산에 대한 양적 정보 공시

당분기

(단위 : 백만원)

	공시금액
기초 사용권자산	27,499
사용권자산의 추가	16,503
사용권자산감가상각비	(11,710)
계약 종료 또는 해지로 인한 감소, 사용권자산	(450)
기말 사용권자산	31,842

전분기

(단위 : 백만원)

	공시금액
기초 사용권자산	24,658
사용권자산의 추가	16,218
사용권자산감가상각비	(13,333)
계약 종료 또는 해지로 인한 감소, 사용권자산	(44)
기말 사용권자산	27,499

리스 계약과 관련하여 유출된 현금에 대한 공시

당분기

(단위 : 백만원)

	공시금액
리스 현금유출	16,864

전분기

(단위 : 백만원)

	공시금액
리스 현금유출	14,394

금융리스채권의 만기분석 공시

당분기말

(단위 : 백만원)

	1년 이내	1년 초과 2년 이내	2년 초과 3년 이내	유동 리스채권	비유동 리스채권	합계 구간 합계
금융리스채권	0	0	0	310	366	676
받게 될 할인되지 않은 금융 리스료	319	332	68	0	0	719

전기말

(단위 : 백만원)

	1년 이내	1년 초과 2년 이내	2년 초과 3년 이내	유동 리스채권	비유동 리스채권	합계 구간 합계
금융리스채권	0	0	0	301	589	890
받게 될 할인되지 않은 금융 리스료	309	322	335	0	0	966

19-2. 리스부채

리스부채의 만기분석 공시

당분기말

(단위 : 백만원)

	1년 이내	1년 초과 5년 이내	5년 초과	유동 리스부채	비유동 리스부채	합계 구간 합계
총 리스부채	12,589	21,655	3,041	0	0	37,285
리스부채	0	0	0	12,326	22,095	34,421

전기말

(단위 : 백만원)

	1년 이내	1년 초과 5년 이내	5년 초과	유동 리스부채	비유동 리스부채	합계 구간 합계
총 리스부채	11,827	16,515	3,760	0	0	32,102
리스부채	0	0	0	11,564	17,709	29,273

리스계약과 관련하여 손익으로 인식된 금액에 대한 공시

당분기

(단위 : 백만원)

	장부금액	
	공시금액	
	3개월	누적
리스부채에 대한 이자비용	379	1,182
리스부채 측정에 포함되지 않은 변동리스료에 관련되는 비용	1,796	4,801
인식 면제 규정이 적용된 소액자 산 리스에 관련되는 비용	93	312

전분기

(단위 : 백만원)

	장부금액	
	공시금액	
	3개월	누적
리스부채에 대한 이자비용	355	1,120
리스부채 측정에 포함되지 않은 변동리스료에 관련되는 비용	1,490	3,832
인식 면제 규정이 적용된 소액자 산 리스에 관련되는 비용	80	267

20. 자본금과 자본잉여금

주식의 분류에 대한 공시

당분기말

(단위 : 원)

	보통주
수권주식수	24,000,000
주당 액면가액	5,000
총 발행주식수	9,555,703
보통주자본금	49,756,205,000

전기말

(단위 : 원)

	보통주
수권주식수	24,000,000
주당 액면가액	5,000
총 발행주식수	9,851,241
보통주자본금	49,756,205,000

당사는 당분기 중에 당사의 발행주식 295,538주, 전기 이전에 100,000주를 이익소각함으로써 당사의 자본금과 발행주식의 액면총액은 1,978백만원의 차이가 발생합니다.

자본잉여금의 내역

당분기말

(단위 : 백만원)

	자본			자 본 합 계
	자본잉여금			
	주식발행초과금	자기주식처분이익	재평가잉여금	
자본잉여금	27,910	2,386	34,473	64,769

전기말

(단위 : 백만원)

	자본			자본 합계
	자본잉여금			
	주식발행초과금	자기주식처분이익	재평가잉여금	
자본잉여금	27,910	2,386	34,473	64,769

21. 기타자본항목

기타자본구성요소

당분기말

(단위 : 백만원)

	공시금액
자기주식	15,900

전기말

(단위 : 백만원)

	공시금액
자기주식	22,482

자기주식의 변동내역

당분기

(단위 : 백만원)

	공시금액
기초 자기주식	22,482
자기주식의 이익소각	(6,582)
기말 자기주식	15,900

전분기

(단위 : 백만원)

	공시금액
--	------

기초 자기주식	22,482
자기주식의 이익소각	0
기말 자기주식	22,482

22. 기타포괄손익누계액

기타포괄손익-공정가치로 측정되는 금융자산의 차손익적립금 공시

당분기말

(단위 : 백만원)

	공시금액
법인세 차감 전	(4,835)
누적 법인세효과	1,117
지분상품에 대한 투자자산으로 인한 손익 적립금	(3,718)

전기말

(단위 : 백만원)

	공시금액
법인세 차감 전	(7,656)
누적 법인세효과	1,769
지분상품에 대한 투자자산으로 인한 손익 적립금	(5,887)

23. 적립금

적립금에 대한 공시

당분기말

(단위 : 백만원)

	공시금액
법정적립금	29,315
임의적립금	541,186
적립금	570,501

전기말

(단위 : 백만원)

	공시금액
법정적립금	26,315
임의적립금	501,186
적립금	527,501

24. 이익잉여금

이익잉여금의 내역

당분기말

(단위 : 백만원)

	공시금액
기초 이익잉여금	98,855

이익준비금의 전입	(3,000)
재무구조개선적립금의 전입	(40,000)
연차배당	(29,178)
자기주식의 이익소각	(6,582)
분기순이익	69,202
확정급여제도의 재측정요소	188
기말 이익잉여금	89,485

전기말

(단위 : 백만원)

	공시금액
기초 이익잉여금	68,947
이익준비금의 전입	(2,300)
재무구조개선적립금의 전입	(40,000)
연차배당	(22,989)
자기주식의 이익소각	0
분기순이익	97,461
확정급여제도의 재측정요소	(2,264)
기말 이익잉여금	98,855

25. 비용의 성격별 분류

비용의 성격별 분류 공시

당분기

(단위 : 백만원)

	장부금액	
	공시금액	
	3개월	누적
재고자산의 변동	(18,757)	(113,377)
재고자산의 매입	231,409	661,107
종업원급여비용	43,908	134,016
감가상각비와 상각비	11,286	33,913
기타 비용	91,092	245,242
성격별 비용 합계	358,938	960,901

전분기

(단위 : 백만원)

	장부금액	
	공시금액	
	3개월	누적
재고자산의 변동	(11,025)	(73,675)
재고자산의 매입	203,858	577,929
종업원급여비용	40,811	114,642
감가상각비와 상각비	10,705	32,264

기타 비용	83,321	230,347
성격별 비용 합계	327,670	881,507

26. 판매비와관리비

판매비와관리비에 대한 공시

당분기

(단위 : 백만원)

	장부금액	
	공시금액	
	3개월	누적
급여, 판관비	17,629	51,471
퇴직급여, 판관비	1,235	3,937
복리후생비, 판관비	3,221	9,899
여비교통비, 판관비	1,026	2,917
세금과공과, 판관비	925	2,941
지급수수료, 판관비	4,751	15,650
임차료, 판관비	1,175	3,008
감가상각비, 판관비	2,089	6,053
무형자산상각비, 판관비	316	962
기술연구비, 판관비	1,389	4,419
광고선전비, 판관비	8,397	24,588
판매수수료, 판관비	17,914	46,029
대손상각비, 판관비	(29)	22
운송보관비, 판관비	8,249	22,549
사용권자산상각비, 판관비	2,428	7,232
기타, 판관비	4,698	11,473
판매비와관리비	75,413	213,150

전분기

(단위 : 백만원)

	장부금액	
	공시금액	
	3개월	누적
급여, 판관비	15,865	42,388
퇴직급여, 판관비	973	3,166
복리후생비, 판관비	3,197	8,854
여비교통비, 판관비	980	2,636
세금과공과, 판관비	716	2,243
지급수수료, 판관비	3,587	10,387
임차료, 판관비	967	2,405
감가상각비, 판관비	1,903	5,602

무형자산상각비, 판관비	312	929
기술연구비, 판관비	1,544	4,992
광고선전비, 판관비	11,133	32,955
판매수수료, 판관비	16,647	41,340
대손상각비, 판관비	8	45
운송보관비, 판관비	8,141	22,225
사용권자산상각비, 판관비	2,281	6,963
기타, 판관비	3,821	10,219
판매비와관리비	72,075	197,349

27. 금융손익

금융수익 및 금융비용

당분기

(단위 : 백만원)

		장부금액	
		공시금액	
		3개월	누적
금융수익		1,508	8,689
금융수익	이자수익(금융수익)	823	2,853
	배당금수익	28	4,543
	외환차익(금융수익)	495	1,125
	외화환산이익(금융수익)	162	168
	당기손익인식금융자산 평가이익(금융수익)	0	0
	당기손익인식금융자산 처분이익(금융수익)	0	0
금융비용		432	4,975
금융비용	이자비용(금융원가)	697	2,340
	외환차손(금융원가)	736	2,633
	외화환산손실(금융원가)	(1,001)	2

전분기

(단위 : 백만원)

		장부금액	
		공시금액	
		3개월	누적
금융수익		1,035	4,931
금융수익	이자수익(금융수익)	1,001	3,181
	배당금수익	27	216
	외환차익(금융수익)	189	1,353
	외화환산이익(금융수익)	(258)	3
	당기손익인식금융자산	0	102

	평가이익(금융수익)		
	당기손익인식금융자산 처분이익(금융수익)	76	76
금융비용		1,363	2,494
금융비용	이자비용(금융원가)	411	1,234
	외환차손(금융원가)	753	1,057
	외화환산손실(금융원가)	199	203

28. 영업외수익 및 영업외비용

기타수익 및 기타비용

당분기

(단위 : 백만원)

		장부금액	
		공시금액	
		3개월	누적
기타이익		356	1,110
기타이익	유형자산처분이익	27	118
	수입임대료	101	305
	잡이익	228	687
기타손실		1,220	1,891
기타손실	기부금	1,125	1,448
	무형자산처분손실	31	54
	유형자산처분손실	0	235
	잡손실	64	154

전분기

(단위 : 백만원)

		장부금액	
		공시금액	
		3개월	누적
기타이익		482	1,510
기타이익	유형자산처분이익	4	51
	수입임대료	100	301
	잡이익	378	1,158
기타손실		620	1,322
기타손실	기부금	519	905
	무형자산처분손실	60	60
	유형자산처분손실	0	3
	잡손실	41	354

29. 법인세비용

평균유효세율과 적용세율간의 조정

당분기

	공시금액
평균유효세율	0.1750
법인세 관련 내용 설명	법인세비용(수익)을 조정하여 산출하였습니다. 당분기 및 전분기 법인세비용의 평균유효세율은 각각 17.5%, 22.1%입니다.

전분기

	공시금액
평균유효세율	0.2210
법인세 관련 내용 설명	법인세비용(수익)을 조정하여 산출하였습니다. 당분기 및 전분기 법인세비용의 평균유효세율은 각각 17.5%, 22.1%입니다.

30. 주당이익

주당이익

당분기

(단위 : 원)

	주식	
	보통주	
	3개월	누적
지배기업의 보통주에 귀속되는 분기순이익(손실)	36,235,482,533	69,201,700,328
가중평균유통보통주식수(*) (단위: 주)	8,841,801	8,841,801
지배기업 소유주 주당이익	4,098	7,827

전분기

(단위 : 원)

	주식	
	보통주	
	3개월	누적
지배기업의 보통주에 귀속되는 분기순이익(손실)	40,285,244,301	91,358,513,103
가중평균유통보통주식수(*) (단위: 주)	8,841,801	8,841,801
지배기업 소유주 주당이익	4,556	10,333

(*) 당분기 및 전분기 중 유통보통주식수의 변동은 없으므로, 가중평균유통보통주식수는 자기주식수를 차감한 8,841,801주입니다.

(1) 당사는 당분기와 전분기 중 희석 효과가 있는 잠재적 보통주를 보유하지 아니하였므로 기본주당

이익과 희석주당이익이 동일합니다.

31. 특수관계자 공시

특수관계자 현황에 대한 공시

당분기말

	전체 특수관계자					
	특수관계자					
	종속기업				그 밖의 특수관계자	
	해태아이스크림(주)	BC F&B Shanghai Co., Ltd.	BC F&B USA Corp.	BC F&B Vietnam Co., Ltd.	(주)제때	(주)셀프스토리치
특수관계의 성격에 대한 기술	종속기업	종속기업	종속기업	종속기업	기타특수관계자	기타특수관계자

전기말

	전체 특수관계자					
	특수관계자					
	종속기업				그 밖의 특수관계자	
	해태아이스크림(주)	BC F&B Shanghai Co., Ltd.	BC F&B USA Corp.	BC F&B Vietnam Co., Ltd.	(주)제때	(주)셀프스토리치
특수관계의 성격에 대한 기술	종속기업	종속기업	종속기업	종속기업	기타특수관계자	기타특수관계자

특수관계자거래에 대한 공시

당분기

(단위 : 백만원)

	전체 특수관계자														전체 특수관계자 합계	
	특수관계자															
	종속기업								그 밖의 특수관계자							
	해태아이스크림(주)		BC F&B Shanghai Co., Ltd.		BC F&B USA Corp.		BC F&B Vietnam Co., Ltd.		{주}제때		{주}셀프스토리치					
	3개월	누적	3개월	누적	3개월	누적	3개월	누적	3개월	누적	3개월	누적	3개월	누적		
매출 등, 특수관계자 거래	11,185	26,480	5,191	18,695	9,803	54,757	3,122	8,510	6	35	0	0	29,307	108,477		
매입 등, 특수관계자 거래	12,994	31,613	0	0	0	0	0	0	30,280	82,914	11	34	43,285	114,561		

전분기

(단위 : 백만원)

	전체 특수관계자												전체 특수관계자 합계	
	특수관계자													
	종속기업								그 밖의 특수관계자					
	해태아이스크림(주)		BC F&B Shanghai Co., Ltd.		BC F&B USA Corp.		BC F&B Vietnam Co., Ltd.		{주}제때		{주}셀프스토리치			
	3개월	누적	3개월	누적	3개월	누적	3개월	누적	3개월	누적	3개월	누적	3개월	누적
매출 등, 특수관계자														
거래	9,468	22,856	6,789	22,579	10,357	43,752	2,696	6,882	329	865	0	0	29,639	96,934
매입 등, 특수관계자														
거래	4,933	11,126	0	0	0	0	0	0	31,657	77,717	11	33	36,601	88,876

특수관계자거래의 채권·채무 잔액에 대한 공시

당분기말

(단위 : 백만원)

		전체 특수관계자					전체 특수관계자 합계
		특수관계자					
		종속기업			그 밖의 특수관계자		

		해태아이스크림㈜	BC F&B Shanghai Co., Ltd.	BC F&B USA Corp.	BC F&B Vietnam Co., Ltd.	(주)제때	(주)셀프스토리지	
채권								13,924
채권	매출채권, 특수관계자	2,570	660	4,629	3,123	4	0	10,986
	금융리스채권(*), 특수관계자	676	0	0	0	0	0	676
	보증금, 특수관계자	0	0	0	0	2,262	0	2,262
채무								28,257
채무	매입채무, 특수관계자	3,104	0	0	0	959	0	4,063
	미지급금, 특수관계자	0	0	0	0	10,431	0	10,431
	임대보증금, 특수관계자	53	0	0	0	0	0	53
	금융리스부채(*), 특수관계자	0	0	0	0	13,710	0	13,710

전기말

(단위 : 백만원)

		전체 특수관계자						전체 특수관계자 합계
		특수관계자						
		종속기업				그 밖의 특수관계자		
		해태아이스크림㈜	BC F&B Shanghai Co., Ltd.	BC F&B USA Corp.	BC F&B Vietnam Co., Ltd.	(주)제때	(주)셀프스토리지	
채권								8,962
채권	매출채권, 특수관계자	1,190	814	2,561	1,186	59	0	5,810
	금융리스채권(*), 특수관계자	890	0	0	0	0	0	890
	보증금, 특수관계자	0	0	0	0	2,262	0	2,262
채무								19,600
채무	매입채무, 특수관계자	428	0	0	0	440	0	868
	미지급금, 특수관계자	0	0	0	0	8,454	0	8,454
	임대보증금, 특수관계자	53	0	0	0	0	0	53
	금융리스부채(*), 특수관계자	0	0	0	0	10,225	0	10,225

(*) 유동성 금액을 포함하고 있습니다.

주요 경영진에 대한 보상금 내역에 대한 공시

당분기

(단위 : 백만원)

	장부금액	
	공시금액	
	3개월	누적
주요 경영진에 대한 보상, 단기 종업원급여	1,687	5,618
주요 경영진에 대한 보상, 퇴직 급여	241	724
주요 경영진에 대한 보상	1,928	6,342

전분기

(단위 : 백만원)

	장부금액
	공시금액

	3개월	누적
주요 경영진에 대한 보상, 단기 종업원급여	1,379	4,611
주요 경영진에 대한 보상, 퇴직 급여	134	403
주요 경영진에 대한 보상	1,513	5,014

32. 현금흐름표

영업활동현금흐름

당분기

(단위 : 백만원)

		공시금액
분기순이익		69,202
비현금항목의 조정		49,085
비현금항목의 조정	법인세비용 조정	14,654
	퇴직급여 조정	5,655
	감가상각비에 대한 조정	21,241
	무형자산상각비에 대한 조정	962
	사용권자산감가상각비 조정	11,710
	대손상각비 조정	22
	이자수익에 대한 조정	(2,853)
	배당수익에 대한 조정	(4,543)
	외화환산이익 조정	(168)
	외화환산손실 조정	2
	당기손익인식금융자산평가이익 조정	0
	당기손익인식금융자산처분이익 조정	0
	유형자산처분이익 조정	(118)
	유형자산처분손실 조정	235
	무형자산처분손실 조정	54
	잡이익 조정	(108)
	이자비용에 대한 조정	2,340
영업활동으로 인한 자산 부채의 변동		(14,725)
영업활동으로 인한 자산 부채의 변동	매출채권의 감소(증가)	(18,720)
	미수금의 감소(증가)	(336)
	단기선급금의 감소(증가)	(796)
	단기선급비용의 감소(증가)	(122)
	재고자산의 감소(증가)	(8,472)
	장기선급금의 감소(증가)	117

	매입채무의 증가(감소)	3,170
	미지급금의 증가(감소)	10,839
	미지급비용의 증가(감소)	(886)
	기타유동부채의 증가(감소)	4,390
	퇴직금의지급	(2,728)
	사외적립자산의 기여	(2,000)
	장기수입보증금의 증가(감소)	(144)
	장기미지급비용의 증가(감소)	963
법인세의 납부		(21,110)
영업활동현금흐름		82,452

전분기

(단위 : 백만원)

		공시금액
분기순이익		91,359
비현금항목의 조정		61,054
비현금항목의 조정	법인세비용 조정	25,858
	퇴직급여 조정	5,111
	감가상각비에 대한 조정	21,335
	무형자산상각비에 대한 조정	929
	사용권자산감가상각비 조정	10,000
	대손상각비 조정	45
	이자수익에 대한 조정	(3,180)
	배당수익에 대한 조정	(216)
	외화환산이익 조정	(3)
	외화환산손실 조정	203
	당기손익인식금융자산평가이익 조정	(102)
	당기손익인식금융자산처분이익 조정	(76)
	유형자산처분이익 조정	(51)
	유형자산처분손실 조정	3
	무형자산처분손실 조정	60
	잡이익 조정	(96)
	이자비용에 대한 조정	1,234
영업활동으로 인한 자산 부채의 변동		5,412
영업활동으로 인한 자산 부채의 변동	매출채권의 감소(증가)	(5,565)
	미수금의 감소(증가)	77
	단기선급금의 감소(증가)	(636)
	단기선급비용의 감소(증가)	1,324
	재고자산의 감소(증가)	11,645

	장기선급금의 감소(증가)	(104)
	매입채무의 증가(감소)	(2,985)
	미지급금의 증가(감소)	11,721
	미지급비용의 증가(감소)	(12,179)
	기타유동부채의 증가(감소)	1,563
	퇴직금의지급	(119)
	사외적립자산의 기여	0
	장기수입보증금의 증가(감소)	(39)
	장기미지급비용의 증가(감소)	709
법인세의 납부		(25,664)
영업활동현금흐름		132,161

(1) 현금흐름표 상의 현금은 재무상태표 상의 현금및현금성자산과 동일합니다.

비현금거래의 주요 내역에 대한 공시

당분기말

(단위 : 백만원)

	공시금액
건설중인자산의 본계정 대체	106,802
유형자산의 투자부동산 대체	0
유형자산 취득으로 인한 미지급금	2,611
무형자산 취득으로 인한 미지급금	219
유형자산 처분으로 인한 미수금	0
장기차입금의 유동성 대체	2,500
자기주식의 이익소각	6,582

전기말

(단위 : 백만원)

	공시금액
건설중인자산의 본계정 대체	20,176
유형자산의 투자부동산 대체	8,589
유형자산 취득으로 인한 미지급금	878
무형자산 취득으로 인한 미지급금	21
유형자산 처분으로 인한 미수금	4
장기차입금의 유동성 대체	4,370
자기주식의 이익소각	0

33. 금융상품의 구분 및 공정가치

자산의 장부금액에 대한 공시

당분기말

(단위 : 백만원)

	당기손익인식금융자산	기타포괄손익-공정가치로 측정하는 금융자산,	상각후원가로 측정하는 금융자산(*1), 범주
--	------------	-------------------------	--------------------------

		범주	
현금및현금성자산	0	0	162,380
단기금융자산	12,132	0	40,235
매출채권	0	0	88,475
미수금	0	0	2,283
미수수익	0	0	378
장기금융자산	5,624	11,922	540
리스채권(*2)	0	0	676
보증금	0	0	17,425

전기말

(단위 : 백만원)

	당기손익인식금융자산	기타포괄손익-공정가치로 측정하는 금융자산, 범주	상각후원가로 측정하는 금융자산(*1), 범주
현금및현금성자산	0	0	147,643
단기금융자산	8,019	0	30,000
매출채권	0	0	69,652
미수금	0	0	1,951
미수수익	0	0	448
장기금융자산	5,624	9,100	573
리스채권(*2)	0	0	890
보증금	0	0	15,493

(*1) 장부금액이 공정가치의 합리적인 근사치이므로 공정가치를 공시하지 않았습니다.

(*2) 유동성 금액을 포함하고 있습니다.

자산의 공정가치측정에 대한 공시

당분기말

(단위 : 백만원)

	측정 전체	
	공정가치	
	금융자산, 범주	
	당기손익인식금융자산	기타포괄손익-공정가치로 측정하는 금융자산, 범주
단기금융자산	12,132	0
장기금융자산	5,624	11,922

전기말

(단위 : 백만원)

	측정 전체	
	공정가치	
	금융자산, 범주	
	당기손익인식금융자산	기타포괄손익-공정가치로 측정하는 금융자산, 범주

단기금융자산	8,019	0
장기금융자산	5,624	9,100

금융상품공정가치 서열체계 수준별 분류

당분기말

(단위 : 백만원)

	측정 전체			
	공정가치			
	공정가치 서열체계의 모든 수준			공정가치 서열체계 의 모든 수준 합계
	공정가치 서열체계 수준 1	공정가치 서열체계 수준 2	공정가치 서열체계 수준 3	
당기손익인식금융 자산	0	12,132	3,367	15,499
기타포괄손익-공정 가치측정금융자산	11,909	0	0	11,909

전기말

(단위 : 백만원)

	측정 전체			
	공정가치			
	공정가치 서열체계의 모든 수준			공정가치 서열체계 의 모든 수준 합계
	공정가치 서열체계 수준 1	공정가치 서열체계 수준 2	공정가치 서열체계 수준 3	
당기손익인식금융 자산	0	8,019	3,367	11,386
기타포괄손익-공정 가치측정금융자산	9,087	0	0	9,087

부채의 장부금액에 대한 공시

당분기말

(단위 : 백만원)

	상각후원가로 측정하는 금융부채(*1), 범주
매입채무	69,013
미지급금	43,443
미지급비용(*2)	759
미지급 배당금	4
단기차입금	963
장기차입금(*3)	2,500
사채	69,789
장기수입보증금	5,868
임대보증금	53
리스부채(*3)	34,421

전기말

(단위 : 백만원)

	상각후원가로 측정하는 금융부채(*1), 범주
매입채무	65,843
미지급금	30,674
미지급비용(*2)	587
미지급 배당금	3
단기차입금	50,000
장기차입금(*3)	6,870
사채	0
장기수입보증금	6,012
임대보증금	53
리스부채(*3)	29,273

(*1) 장부금액이 공정가치의 합리적인 근사치이므로 공정가치를 공시하지 않았습니다.

(*2) 급여 및 상여 관련 미지급비용은 제외된 금액입니다.

(*3) 유동성 금액을 포함한 금액입니다.

금융상품의 범주별 손익의 공시

당분기

(단위 : 백만원)

	금융상품								금융상품 합계	
	당기손익인식금융자산		공정가치평가를 기타포괄손익으로 인식하는 금융자산		상각후원가로 측정하는 금융자산, 범주		상각후원가로 측정하는 금융부채, 범주			
	3개월	누적	3개월	누적	3개월	누적	3개월	누적	3개월	누적
이자수익	51	200	0	0	0	0	0	0	51	200
당기손익인식금융자산	0	0	0	0	0	0	0	0	0	0
평가이익										
당기손익인식금융자산	0	0	0	0	0	0	0	0	0	0
차분이익										
기타포괄손익-공정가										
지속정금융자산평가손익	0	0	(642)	2,170	0	0	0	0	(642)	2,170
기타포괄손익-공정가										
지속정금융자산 배당금수익(*)	0	0	28	249	0	0	0	0	28	249
금융기관에 차입에 대한 이자수익	0	0	0	0	637	2,244	0	0	637	2,244
리스채권에 대한 이자수익	0	0	0	0	10	32	0	0	10	32
보증금 및 대여금에 대한 이자수익	0	0	0	0	125	377	0	0	125	377
외화예금에 대한 외환차손익	0	0	0	0	111	(8)	0	0	111	(8)
외화채권에 대한 외환차손익	0	0	0	0	875	(1,243)	0	0	875	(1,243)
매출채권 및 선급비용의 대손상각비	0	0	0	0	29	(22)	0	0	29	(22)
리스부채에 대한 이자비용	0	0	0	0	0	0	(379)	(1,182)	(379)	(1,182)

기타금융부채에 대한 이자비용	0	0	0	0	0	0	(318)	(1,158)	(318)	(1,158)
외화채무에 대한 외환 차손익	0	0	0	0	0	0	(64)	(91)	(64)	(91)

전분기

(단위 : 백만원)

	금융상품								금융상품 합계	
	당기손익인식금융자산		공정가치평가할 기타포괄손익으로 인식하는 금융자산		상각후원가로 측정하는 금융자산, 범주		상각후원가로 측정하는 금융부채, 범주			
	3개월	누적	3개월	누적	3개월	누적	3개월	누적	3개월	누적
이자수익	51	242	0	0	0	0	0	0	51	242
당기손익인식금융자산 평가이익	0	102	0	0	0	0	0	0	0	102
당기손익인식금융자산 차분이익	76	76	0	0	0	0	0	0	76	76
기타포괄손익-공정가 치측정금융자산평가손 익	0	0	(509)	786	0	0	0	0	(509)	786
기타포괄손익-공정가 치측정금융자산 배당 금수익(*)	0	0	27	216	0	0	0	0	27	216
금융기관에지급에 대 한 이자수익	0	0	0	0	823	2,556	0	0	823	2,556
리스채권에 대한 이자 수익	0	0	0	0	14	42	0	0	14	42
보증금 및 대여금에 대 한 이자수익	0	0	0	0	113	341	0	0	113	341
외화예금에 대한 외환 차손익	0	0	0	0	(319)	(119)	0	0	(319)	(119)
외화채권에 대한 외환 차손익	0	0	0	0	(597)	281	0	0	(597)	281
매출채권 및 선급비용 의 대손상각비	0	0	0	0	(10)	(51)	0	0	(10)	(51)
리스부채에 대한 이자 비용	0	0	0	0	0	0	(355)	(1,120)	(355)	(1,120)
기타금융부채에 대한 이자비용	0	0	0	0	0	0	(57)	(114)	(57)	(114)
외화채무에 대한 외환 차손익	0	0	0	0	0	0	(106)	(68)	(106)	(68)

(*) 종속기업으로부터 수령한 배당금수익은 제외되어 있습니다.

34. 위험관리

금융상품과 관련하여 당사는 신용위험, 유동성위험 및 시장위험에 노출되어 있습니다. 당사의 위험에 대한 목표, 정책, 위험평가 및 관리절차 등에 관한 사항은 2024년 12월 31일로 종료되는 회계연도와 동일합니다.

35. 우발부채와 약정사항

견질수표 내역에 대한 공시

(단위 : 백만원)

	견질수표
종류	수표
교부처	낙농진흥회
매수	1
금액	3,631
내용	원유공급계약보증금

약정에 대한 공시

(단위 : 백만원)

	약정의 유형						
	기술도입계약	기타약정				출자약정	차입약정
		기타약정(1)	기타약정(2)	기타약정(3)	기타약정(4)		
약정 금액		46,446	2,500	20,000	3,000		
출자약정금액						2,257	
출자금액						2,257	
약정에 대한 설명	당사는 프랑스 소디마사와 기술도입계약을 체결하고 있습니다. 동 기술도입계약에 의하면 소디마사는 당사가 가장 유리한 조건에서 기술도입계약제품을 제조, 사용 판매할 수 있도록 모든 기술정보를 제공하고, 이에 대한 대가로 당사는 기술도입계약제품의 상업적 생산을 시작한 해로부터 계약기간 동안 소디마사에게 해당 판매출액에 대하여 일정률의 기술도입료를 지급하기로 되어 있는 바, 당분기와 전분기 중에 발생한 기술도입료는 각각 2,162백만원과 2,260백만원으로 판매비와관리비의 기술연구비로 계상하였습니다.	무역금융, 상업어음 할인 및 차입약정	FTA기금 정책자금 일반자금대출	구매대금의 지급과 관련 외상매출채권담보대출 약정	역구매론 약정	금융자산에 대한 출자 약정	당분기말 현재 제35회 무보증공모사채와 관련한 차입약정에는 발행회사의 의무 및 책임 조항으로 재무비율 유지(연결 재무제표 기준 부채비율 200% 이하 유지), 지급보증 및 담보권 설정 제한(지급보증 또는 담보권이 설정되는 채무의 합계액을 연결재무제표 기준 자기자본의 200% 이하로 유지), 자산매각 제한(자산매각 금액이 연결재무제표 자산총계의 50% 미만 유지), 지배구조변경 제한 등이 포함되어 있습니다.
약정처		(주)신한은행 외 3개 은행	농협은행(주)	(주)신한은행 외 2개 은행	KEB하나은행	빙그레 농식품 투자조합	

당사는 공급자가 당사로부터 받은 매출채권을 금융회사에 양도하고 대금을 지급받는공급자금융약

정에 참여하고 있습니다. 이 약정에 따라 금융기관은 당사를 대신하여 당사의 채무를 공급자에게 지급하고 추후에 당사는 금융기관에 상환합니다. 이 거래의 목적은 지급과정을 효율적으로 하고 관련 매입채무 및 미지급금 결제 기한과 비교하여 공급자에게 조기 결제 조건을 제공하는 것입니다.

당사는 이 약정으로 인하여 원채무의 책임이 면제되거나 실질적으로 수정되는 것이 아니기 때문에 원채무를 제거하지 않았습니다.

당사 관점에서 채무 지급기간은 이 제도에 참여하지 않는 다른 공급자의 정상적인 지급기간에 비해 유의적으로 연장되지 않으나, 공급자는 조기 결제로 인한 효익을 얻을수 있습니다. 또한 당사는 이 거래로 인해 금융기관에 추가적인 이자를 부담하지 않습니다. 결과적으로 당사는 금융부채의 성격과 기능이 공급자금융약정을 체결하지 않은 일반 매입채무 및 미지급금과 동일하기 때문에, 약정의 대상이 되는 금액을 매입채무 및 미지급금 금액 내에 포함하였습니다.

공급자금융약정에 따른 모든 채무는 당분기말과 전기말 현재 유동부채로 분류되었습니다.

공급자금융약정에 해당하는 금융부채 공시

당분기말

(단위 : 백만원)

		공급자금융약정
공급자금융약정에 대한 기술		금융기관에 지급하는 금액은 당사의 정상적인 영업과정이고 본래의 성격이 재화나 용역을 구입하는 영업활동이므로 영업활동 현금흐름으로 표시하였습니다.
금융부채		23,354
공급자금융약정에 해당하는 금융부채 중 공급자가 이미 금액을 받은 부분		1,761
지급기일의 범위		
지급기일의 범위	공급자금융약정에 해당하는 금융부채	청구서 발행일 후 90일
	공급자금융약정에 해당하지 않는 비교 가능한 매입채무	청구서 발행일 후 1일~60일
금융기관에 의해 공급자에게 지급된 금액		20,947

전기말

(단위 : 백만원)

		공급자금융약정
공급자금융약정에 대한 기술		금융기관에 지급하는 금액은 당사의 정상적인 영업과정이고 본래의 성격이 재화나 용역을 구입하는 영업활동이므로 영업활동 현금흐름으로 표시하였습니다.
금융부채		18,957
공급자금융약정에 해당하는 금융부채 중 공급자가 이미 금액을 받은 부분		1,772
지급기일의 범위		

지급기일의 범위	공급자금융약정에 해당하는 금융부채	청구서 발행일 후 90일
	공급자금융약정에 해당하지 않는 비교 가능한 매입채무	청구서 발행일 후 1일~60일
금융기관에 의해 공급자에게 지급된 금액		23,045

보증 관련 우발부채, 비 PF 우발부채에 대한 공시

(단위 : 백만원)

	제공받은 지급보증
보증종류	계약이행보증
피보증처명	(주)빙그레
보증처	서울보증보험
기업의(으로의) 보증금액	1,547
지급보증에 대한 비교(설명)	당사는 계약이행보증 등과 관련하여 서울보증보험으로부터 1,547백만원의 지급보증을 제공받고 있습니다.

법적소송우발부채에 대한 공시

(단위 : 백만원)

	피소(피고)
소송 건수	2
소송 금액	230
의무의 성격에 대한 기술, 우발부채	당분기말 현재 당사가 피고로 계류 중인 소송사건은 2건(소송가액: 230백만원)이며, 소송결과 및 그 영향을 예측할 수 없습니다. 당사의 경영진은 상기의 소송 결과가당사의 재무상태에 중요한 영향을 미치지 아니할 것으로 판단하고 있습니다.

6. 배당에 관한 사항

가. 배당에 관한 사항

당사는 정관에 의거 이사회 결의 및 주주총회의 결의를 통하여 매년 배당을 실시하고 있습니다. 당사의 이익배당은 금전과 주식 및 기타의 재산으로 할 수 있으며, 이사회 결의로 정한 기준일 현재의 주주명부에 기재된 주주 또는 등록된 질권자에게 지급합니다.

당사는 주주가치 제고를 위해 각 사업연도의 경영실적과 향후 투자계획, Cash flow 상황, 배당의 안정성을 종합적으로 고려하여 이사회 및 주주총회의 결의를 통하여 배당을 실시하고 있습니다. 중장기적으로 별도재무제표 기준 당기순이익(일회성 비경상 이익 제외)의 25%~35%를 배당으로 실현하는 배당정책을 수립하고 있으며, 제59기 배당은 2024년 경영실적과 잉여현금흐름, 투자계획 등을 종합적으로 고려하여 3,300원을 배당하였습니다.

아울러, 본 회사는 6월 30일 최종의 주주명부에 기재되어 있는 주주에게 이사회 결의에 의하여 금전으로 중간배당을 할 수 있으며, 이때에는 종류주식에 대하여도 보통주식과 동일한 배당율을 적용합니다. 배당금의 지급청구권은 5년간 행사하지 않을 경우 소멸시효가 완성되며, 이로 인한 배당금은 본 회사에 귀속됩니다. 배당에 관한 규정은 제59기 사업보고서의 첨부문서 '정관'의 제45조(이익배당), 제45조의2(중간배당), 제46조(배당금지급청구권의 소멸시효)를 참고하여 주시기 바랍니다.

당사는 주주가치 제고를 위해 2025년 4월 30일 자기주식 295,538주(발행주식총수의 3.00%)를 소각하였습니다.

나. 배당관련 예측가능성 제공에 관한 사항

□ 정관상 배당절차 개선방안 이행 가부

구분	현황 및 계획
정관상 배당액 결정 기관	결산 이익배당: 주주총회 반기배당: 이사회
정관상 배당기준일을 배당액 결정 이후로 정할 수 있는지 여부	결산 이익배당 : 네 반기배당 : 아니오
배당절차 개선방안 이행 관련 향후 계획	당사는 정관상 결산 이익배당의 배당기준일을 배당액 결정 이후로 정할 수 있게 되어 있으며, 2025년은 이에 따라 현금배당 기준일을 3월 20일로 정하여 공시하였습니다. 이후에도 특별한 사유가 없을 경우 배당기준일을 배당액 결정 이후로 정할 예정입니다. 당사는 현재 반기배당을 실시하고 있지 않으며, 필요 시 정관 등의 개정을 통해 반기배당도 배당기준일을 배당액 결정 이후로 정할 수 있도록 절차 변경을 검토하겠습니다.

□ 배당액 확정일 및 배당기준일 지정 현황

구분	결산월	배당여부	배당액 확정일	배당기준일	배당 예측가능성 제공여부	비고
57기	2022년 12월	○	2023년 03월 03일	2022년 12월 31일	X	-
58기	2023년 12월	○	2024년 03월 04일	2023년 12월 31일	X	-
59기	2024년 12월	○	2025년 03월 05일	2025년 03월 20일	○	-

다. 기타 참고사항(배당 관련 정관의 내용 등)

정관에 기재된 배당 관련 사항은 다음과 같습니다.

구분	내용
제45조 (이익배당)	① 이익의 배당은 금전, 주식 및 기타의 재산으로 할 수 있다. ② 이익의 배당을 주식으로 하는 경우 회사가 수종의 주식을 발행한 때에는 주주총회의 결의로 그와 다른 종류의 주식으로도 할 수 있다. ③ 이 회사는 이사회결의로 제1항의 배당을 받을 주주를 확정하기 위한 기준일을 정할 수 있으며, 기준일을 정한 경우 그 기준일의 2주전에 이를 공고하여야 한다.

제45조의2 (중간배당)	<p>① 본 회사는 6월 30일 최종의 주주명부에 기재되어 있는 주주에게 상법 제462조의3에 의한 중간배당을 할 수 있다.</p> <p>② 제1항의 중간배당은 이사회 결의로 하되, 그 결의는 제1항의 기준일 이후 45일내에 하여야 한다.</p> <p>③ 중간배당은 직전결산기의 대차대조표상의 순자산액에서 다음 각호의 금액을 공제한 액을 한도로 한다.</p> <ol style="list-style-type: none"> 1. 직전결산기의 자본금의 액 2. 직전결산기까지 적립된 자본준비금과 이익준비금의 합계액 3. 상법시행령에서 정하는 미실현이익 4. 직전결산기의 정기주주총회에서 이익배당하기로 정한 금액 5. 직전결산기까지 정관의 규정 또는 주주총회의 결의에 의하여 특정목적에 위해 적립한 임의준비금 6. 중간배당에 따라 당해 결산기에 적립하여야 할 이익준비금
제46조 (배당금지청구권의 소멸시효)	<p>① 배당금의 지급청구권은 5년간 이를 행사하지 아니하면 소멸 시효가 완성한다.</p> <p>② 제1항의 시효의 완성으로 인한 배당금은 본 회사에 귀속한다.</p>

라. 주요배당지표

구 분	주식의 종류	당기	전기	전전기
		제60기 3분기	제59기	제58기
주당액면가액(원)		5,000	5,000	5,000
(연결)당기순이익(백만원)		81,220	103,227	86,218
(별도)당기순이익(백만원)		69,202	97,461	72,036
(연결)주당순이익(원)		9,186	11,675	9,751
현금배당금총액(백만원)		-	29,178	22,989
주식배당금총액(백만원)		-	-	-
(연결)현금배당성향(%)		-	28.3	26.7
현금배당수익률(%)	보통주	-	3.4	4.8
	-	-	-	-
주식배당수익률(%)	보통주	-	-	-
	-	-	-	-
주당 현금배당금(원)	보통주	-	3,300	2,600
	-	-	-	-
주당 주식배당(주)	보통주	-	-	-
	-	-	-	-

마. 과거 배당 이력

(단위: 회, %)

연속 배당횟수	평균 배당수익률
---------	----------

분기(중간)배당	결산배당	최근 3년간	최근 5년간
-	28	4.0	3.5

* 과거 배당 이력은 제59기까지의 배당 이력입니다.

7. 증권의 발행을 통한 자금조달에 관한 사항

7-1. 증권의 발행을 통한 자금조달 실적

[지분증권의 발행 등과 관련된 사항]

가. 증자(감자)현황

(기준일 : 2025년 09월 30일)

(단위 : 원, 주)

주식발행 (감소)일자	발행(감소) 형태	발행(감소)한 주식의 내용				
		종류	수량	주당 액면가액	주당발행 (감소)가액	비고
-	-	-	-	-	-	-

당사는 2025년 4월 30일 자기주식 295,538주를 소각하였으나, 상법 제343조 제1항에 근거한 소각으로 자본금의 감소는 없습니다.

나. 전환사채 등 발행현황

작성기준일(2025.9.30) 현재 미상환 전환사채, 신주인수권부사채, 신주인수권이 표시된 증서 등 향후 자본금을 증가시킬 수 있는 증권의 발행 내역은 없습니다.

[채무증권의 발행 등과 관련된 사항]

채무증권 발행실적

(기준일 : 2025년 09월 30일)

(단위 : 백만원, %)

발행회사	증권종류	발행방법	발행일자	권면(전자등록)총액	이자율	평가등급 (평가기관)	만기일	상환 여부	주관회사
해태아이스크림㈜	기업어음증권	사모	2024년 04월 09일	5,000	3.96%	A1 (한국신용평가, NICE신용평가)	2025년 04월 08일	상환	신한은행
빙그레	회사채	공모	2025년 09월 26일	70,000	2.85%	AA- (한국신용평가, NICE신용평가)	2028년 09월 26일	미상환	KB증권
합 계	-	-	-	75,000	-	-	-	-	-

기업어음증권 미상환 잔액

(기준일 : 2025년 09월 30일)

(단위 : 백만원)

잔여만기		10일 이하	10일 초과 30일 이하	30일 초과 90일 이하	90일 초과 180일 이하	180일 초과 1년 이하	1년 초과 2년 이하	2년 초과 3년 이하	3년 초과	합 계
미상환 잔액	공모	-	-	-	-	-	-	-	-	-
	사모	-	-	-	-	-	-	-	-	-
	합계	-	-	-	-	-	-	-	-	-

단기사채 미상환 잔액

(기준일 : 2025년 09월 30일)

(단위 : 백만원)

잔여만기		10일 이하	10일 초과 30일 이하	30일 초과 90일 이하	90일 초과 180일 이하	180일 초과 1년 이하	합 계	발행 한도	잔여 한도
미상환 잔액	공모	-	-	-	-	-	-	-	-
	사모	-	-	-	-	-	-	-	-
	합계	-	-	-	-	-	-	-	-

회사채 미상환 잔액

(기준일 : 2025년 09월 30일)

(단위 : 백만원)

잔여만기		1년 이하	1년 초과 2년 이하	2년 초과 3년 이하	3년 초과 4년 이하	4년 초과 5년 이하	5년 초과 10년 이하	10년 초과	합 계
미상환 잔액	공모	-	-	70,000	-	-	-	-	70,000
	사모	-	-	-	-	-	-	-	-
	합계	-	-	70,000	-	-	-	-	70,000

신종자본증권 미상환 잔액

(기준일 : 2025년 09월 30일)

(단위 : 백만원)

잔여만기		1년 이하	1년 초과 5년 이하	5년 초과 10년 이하	10년 초과 15년 이하	15년 초과 20년 이하	20년 초과 30년 이하	30년 초과	합 계
미상환 잔액	공모	-	-	-	-	-	-	-	-
	사모	-	-	-	-	-	-	-	-
	합계	-	-	-	-	-	-	-	-

조건부자본증권 미상환 잔액

(기준일 : 2025년 09월 30일)

(단위 : 백만원)

잔여만기		1년 이하	1년 초과 2년 이하	2년 초과 3년 이하	3년 초과 4년 이하	4년 초과 5년 이하	5년 초과 10년 이하	10년 초과 20년 이하	20년 초과 30년 이하	30년 초과	합 계
미상환 잔액	공모	-	-	-	-	-	-	-	-	-	-
	사모	-	-	-	-	-	-	-	-	-	-
	합계	-	-	-	-	-	-	-	-	-	-

7-2. 증권의 발행을 통해 조달된 자금의 사용실적

가. 공모자금의 사용내역

(기준일 : 2025년 09월 30일)

(단위 : 백만원)

구 분	회 차	납입일	증권신고서 등의 자금사용 계획		실제 자금사용 내역		차이발생 사유 등
			사용용도	조달금액	내용	금액	
회사채	35	2025년 09월 26일	채무상환자금	30,000	한국산업은행 차입금 300억원 상환	30,000	-
회사채	35	2025년 09월 26일	운영자금	40,000	운영자금(원유 및 원부자재 구입등)	28,800	2026년까지 전액 집행 예정

나. 미사용자금의 운용내역

(기준일 : 2025년 09월 30일)

(단위 : 백만원)

종류	운용상품명	운용금액	계약기간	실투자기간
단기금융상품	증권금융예치CMA	11,200	2025년 09월	5일
계		11,200	-	

8. 기타 재무에 관한 사항

가. 재무제표 재작성 등 유의사항 (자산양수도)

① 자산양수도 내역 및 금액

구분	내용
자산명	충청남도 천안시 동남구 동면 송연리 빙그레 일반산업단지 산업1 외 9개 필지
양수인	주식회사 빙그레
양도인	1) 주식회사 원건설 2) 에스디산업개발 주식회사
양수도금액	87,153,000,000원

② 주요 일정

구분	일자
이사회결의일 (양수 결정)	2023년 11월 30일
계약 체결일	2023년 11월 30일
잔금 지급일	2025년 08월 20일
자산양수도 종결일	2025년 08월 20일
등기 접수일	2025년 08월 20일

③ 재무제표에 미치는 영향

(단위 : 원)

계정과목	자산양수전	증감	자산양수후
유동자산	477,411,827,820	(87,153,000,000)	390,258,827,820
비유동자산	452,290,681,374	87,153,000,000	539,443,681,374
자산총계	929,702,509,194	0	929,702,509,194
유동부채	211,284,535,583	0	211,284,535,583
비유동부채	56,965,000,065	0	56,965,000,065
부채총계	268,249,535,648	0	268,249,535,648
자본금	49,756,205,000	0	49,756,205,000
자본잉여금	64,768,908,197	0	64,768,908,197
기타자본항목	(22,482,303,960)	0	(22,482,303,960)
기타포괄손익누계액	(3,890,953,138)	0	(3,890,953,138)
적립금	485,200,575,965	0	485,200,575,965
이익잉여금	88,100,541,482	0	88,100,541,482
자본총계	661,452,973,546	0	661,452,973,546
부채 및 자본총계	929,702,509,194	0	929,702,509,194

(주1) 상기 요약재무정보는 2023년 09월 30일 연결재무제표 기준으로 작성되었으며, 해당 자산양수도 거래와 관련한 계정과목별 단순가감 내역이므로 실제 연결재무제표와 차이가 발생할 수 있습니다.

(주2) 상기 요약재무정보는 총자산양수금액 87,153백만원을 기준으로 작성되었습니다.

④ 관련 공시서류 제출일자

자세한 사항은 당사가 2025년 7월 8일 공시한 '주요사항보고서(유형자산양수결정)' 및 2025년 8월 20일 공시한 '합병등종료보고서(자산양수도)'를 참조하시기 바랍니다.

나. 대손충당금 설정현황 (연결기준)

① 계정과목별 대손충당금 설정내용

(단위 : 백만원)

구 분	계정과목	채권 금액	대손충당금	대손충당금설정률
제60기 3분기	매출채권	112,801	383	0.3%
	선급비용	5,549	24	0.4%
	합 계	118,350	407	0.3%
제59기	매출채권	81,003	366	0.5%
	선급비용	5,567	14	0.3%
	합 계	86,570	380	0.4%
제58기	매출채권	83,631	376	0.4%
	선급비용	7,428	26	0.4%
	합 계	91,059	402	0.4%

* 매출 거래처에 지급되는 선급비용은 매출과 연동하여 정산되며 거래처 부실 시 대손 발생 가능성이

있으므로 대손충당금을 설정하였습니다.

② 대손충당금 변동현황

(단위 : 백만원)

구 분	제60기 3분기	제59기	제58기
1. 기초 대손충당금 잔액합계	380	402	906
2. 순대손처리액(①－②±③)	55	53	504
① 대손처리액(상각채권액)	0	31	438
② 상각채권회수액	(55)	(22)	(66)
③ 기타증가액	0	0	0
3. 대손상각비 계상(환입)액	82	31	0
4. 기말 대손충당금 잔액합계	407	380	402

③ 매출채권관련 대손충당금 설정방침

거래처별로 채권의 중요도를 평가하여, 유고채권(부도, 파산, 행방불명, 무재산, 장기미회수 등)에 대해서는 개별평가를 통해 회수율 등을 고려하여 설정율을 적용하고, 개별적으로 손상을 인식하지 않은 채권에 대해서는 집합평가를 통해 채권의 연령별로 6개월 이내, 6개월 ~1년, 1년 초과로 세부분으로 구분하여 과거 5년간 (주로 최근 3년간) 대손 경험율을 적용하여 대손충당금을 설정하였습니다.

또한, 선급비용은 거래중단상태 및 부실징후가 나타난 장려금에 대하여 개별평가를 통해 충당금을 설정하며, 개별적으로 손상을 인식하지 않은 선급장려금에 대해서는 거래처별 매출 진척율 등을 바탕으로 부실 징후를 검토하여 대손충당금을 설정하였습니다.

④ 당해 사업연도말 현재 경과기간별 매출채권잔액 현황

(단위 : 백만원)

구 분	6월 이하	6월 초과 1년 이하	1년 초과 3년 이하	3년 초과	계
금 액	112,255	202	255	88	112,801
구성비율	99.5%	0.2%	0.2%	0.1%	100.0%

* 선급비용은 매출과 연동되어 정산되므로 경과기간별 매출채권잔액 현황에서 제외

다. 재고자산의 현황 (연결기준)

① 재고자산의 보유현황

(단위 : 백만원)

구분	계정과목	제60기 3분기	제59기	제58기	비고
냉장품목군	상품	13,147	11,003	7,563	-
	제품	5,448	5,056	4,519	-
	재공품	8,503	7,183	3,116	-

	원재료	7,674	6,590	11,722	-
	미착재료	1,255	1,680	1,770	-
	소 계	36,026	31,513	28,689	-
냉동 및 기타 품목군	상품	17,736	16,992	13,248	-
	제품	34,139	31,516	38,157	-
	재공품	539	202	79	-
	원재료	44,605	32,517	38,202	-
	미착재료	9,502	22,290	8,108	-
	소 계	106,520	103,518	97,794	-
합 계	상품	30,882	27,996	20,810	-
	제품	39,587	36,573	42,676	-
	재공품	9,042	7,385	3,195	-
	원재료	52,278	39,108	49,923	-
	미착재료	10,757	23,969	9,879	-
	합 계	142,546	135,031	126,483	-
총자산대비 재고자산 구성비율(%) [재고자산÷기말자산총계×100]		12.96%	13.46%	14.20%	-
재고자산회전율(회수)=[연환산 매출원가 ÷{(기초재고 + 기말재고)÷2}]		8.1회	7.6회	7.5회	-

② 재고자산의 실사내용

- 실사일자

매월 자체적으로 재고실사를 진행하고 있으며, 매년말 감사인 입회하에 재고실사를 실시하고 있습니다.(당사 2024년 12월 30일, 종속기업 2024년 12월 31일 재고실사 실시)

- 실사방법

연말 재고실사 시 외부감사인 소속 공인회계사의 입회하에 실시하고 있습니다. 사내보관재고의 경우 전수조사를 실시하며, 사외보관재고의 경우는 물품보유확인서징구 및 표본조사를 병행하고 있습니다. 또한, 일부 항목에 대해서는 표본 추출하여 실재성을 확인하고 있습니다.

- 당분기말 현재 장기체화재고, 진부화재고 또는 손상재고는 없습니다.

라. 공정가치평가내역

공시대상기간 중 금융상품의 공정가치와 그 평가방법에 대한 자세한 사항은 본 보고서의 'III. 재무에 관한 사항 - 3. 연결재무제표 주석 - 32. 금융상품의 구분 및 공정가치 및 5. 재무제표 주석 - 33. 금융상품의 구분 및 공정가치' 부분을 참고하시기 바랍니다.

마. 유형자산 재평가 내역

유형자산에 대한 재평가는 시행하지 않았습니다.

IV. 이사의 경영진단 및 분석의견

이사의 경영진단 및 분석의견은 기업공시서식 작성기준에 따라 분기 및 반기보고서에 기재하지 않습니다. (사업보고서에 기재 예정)

V. 회계감사인의 감사의견 등

1. 외부감사에 관한 사항

가. 회계감사인의 명칭 및 감사의견

사업연도	구분	감사인	감사의견	의견변형사유	계속기업 관련 중요한 불확실성	강조사항	핵심감사사항
제60기 3분기 (당기)	감사보고서	삼정회계법인	-	해당사항 없음	해당사항 없음	해당사항 없음	-
	연결감사 보고서	삼정회계법인	-	해당사항 없음	해당사항 없음	해당사항 없음	-
제59기 (전기)	감사보고서	삼정회계법인	적정의견	해당사항 없음	해당사항 없음	해당사항 없음	판매 경로별 매출 기간귀속의 적정성
	연결감사 보고서	삼정회계법인	적정의견	해당사항 없음	해당사항 없음	해당사항 없음	판매 경로별 매출 기간귀속의 적정성
제58기 (전전기)	감사보고서	삼정회계법인	적정의견	해당사항 없음	해당사항 없음	해당사항 없음	판매 경로별 매출 기간귀속의 적정성
	연결감사 보고서	삼정회계법인	적정의견	해당사항 없음	해당사항 없음	해당사항 없음	판매 경로별 매출 기간귀속의 적정성

* 제60기 3분기 검토결과 한국채택국제회계기준 제1034호(중간재무보고)에 따라 중요성의 관점에서 공정하게 표시하지 않은 사항이 발견되지 아니하였습니다.

나. 감사용역 체결현황

(단위 : 백만원, 시간)

사업연도	감사인	내 용	감사계약내역		실제수행내역	
			보수	시간	보수	시간
제60기 3분기(당기)	삼정회계법인	중간기간 연결재무제표/재무제표 검토 연결재무제표/재무제표 감사 내부회계관리제도에 대한 감사	230	2,300	140	1,230
제59기(전기)	삼정회계법인	중간기간 연결재무제표/재무제표 검토 연결재무제표/재무제표 감사 내부회계관리제도에 대한 감사	230	2,300	230	2,211
제58기(전전기)	삼정회계법인	중간기간 연결재무제표/재무제표 검토 연결재무제표/재무제표 감사 내부회계관리제도에 대한 감사	220	2,200	220	2,429

다. 회계감사인과의 비감사용역 계약체결 현황

사업연도	계약체결일	용역내용	용역수행기간	용역보수	비고
제60기 3분기(당기)	-	-	-	-	-
제59기(전기)	-	-	-	-	-

제58기(전전기)	2023.08.03	2022 사업연도 국제거래정보 통합보고서 작성 지원	2023.08.03 ~ 12.31	40	-
-----------	------------	------------------------------	--------------------	----	---

* 상기 비감사용역은 감사의 사전 검토 및 승인을 받았습니다.

라. 재무제표 중 이해관계자의 판단에 상당한 영향을 미칠 수 있는 사항에 대해 내부감사기구가 회계감사인과 논의한 결과

구분	일자	참석자	방식	주요 논의 내용
1	2025년 02월 27일	회사측 : 감사 1명 감사인측 : 업무수행이사 등 2명	대면회의	회계 감사 결과 보고, 핵심감사사항업무 결과 보고 등
2	2025년 02월 28일	회사측 : 감사 1명 감사인측 : 업무수행이사 등 2명	서면	회계 감사 종결 최종 보고
3	2025년 05월 13일	회사측 : 감사 1명 감사인측 : 업무수행이사 등 2명	대면회의	회계 감사 종결 최종 보고
4	2025년 09월 24일	회사측 : 감사 1명 감사인측 : 업무수행이사 등 2명	대면회의	회계 감사 종결 최종 보고

마. 회계감사인의 변경

당사는 기존 감사와의 계약기간 만료 후 '주식회사 등의 외부감사에 관한 법률' 및 동법 시행령에 따라, 2023년 1월 1일로 개시하는 제58기부터 제60기까지 3개년도의 감사인으로 삼정회계법인을 선임하였습니다.

당사의 종속회사인 해태아이스크림은 기존 감사와의 계약기간 만료 후 2023년 1월 1일로 개시하는 제4기부터 제6기까지 3개년도의 감사인으로 삼정회계법인을 선임하였습니다.

2. 내부통제에 관한 사항

내부통제에 관한 사항은 기업공시서식 작성기준에 따라 분기보고서에 기재하지 않습니다.
(반기/사업보고서에 기재 예정)

VI. 이사회 등 회사의 기관에 관한 사항

1. 이사회에 관한 사항

이사회에 관한 사항은 기업공시서식 작성기준에 따라 분기보고서에 기재하지 않습니다. (반기/사업보고서에 기재 예정)

2. 감사제도에 관한 사항

감사제도에 관한 사항은 기업공시서식 작성기준에 따라 분기보고서에 기재하지 않습니다. (반기/사업보고서에 기재 예정)

3. 주주총회 등에 관한 사항

가. 투표제도 현황

(기준일 : 2025년 09월 30일)

투표제도 종류	집중투표제	서면투표제	전자투표제
도입여부	배제	미도입	도입
실시여부	-	-	제59기(2025년) 정기주총, 제60기(2025년 6월) 임시주총 실시

* 당사는 제54기 주주총회부터 전자투표제도를 도입하였습니다.

* 당사는 작성기준일 현재 의결권대리행사권유제도를 도입하고 있으며 공시, 직접 교부, 우편, 인터넷 홈페이지에 위임장 용지 게시, 전자우편으로 위임장 송부 등의 방법으로 위임장을 교부하였습니다.

나. 의결권 현황

(기준일 : 2025년 09월 30일)

(단위 : 주)

구 분	주식의 종류	주식수	비고
발행주식총수(A)	보통주	9,555,703	-
	-	-	-
의결권없는 주식수(B)	보통주	713,902	자기주식
	-	-	-
정관에 의하여 의결권 행사가 배제된 주식수(C)	보통주	-	-
	-	-	-

기타 법률에 의하여 의결권 행사가 제한된 주식수(D)	보통주	-	-
	-	-	-
의결권이 부활된 주식수(E)	보통주	-	-
	-	-	-
의결권을 행사할 수 있는 주식수 (F = A - B - C - D + E)	보통주	8,841,801	-
	-	-	-

다. 주식사무

정관상 신주인수권의 내용	제9조 (신주인수권) ① 본 회사의 주주는 신주발행에 있어서 그가 소유한 주식수에 비례하여 신주의 배정을 받을 권리를 가진다. ② 제1항의 규정에 불구하고 다음 각호의 경우에는 주주외의 자에게 신주를 배정할 수 있다. 1. 자본시장과 금융투자업에 관한 법률 제165조의 6의 규정에 의하여 이사회 결의로 일반공모 증자 방식으로 신주를 발행하는 경우 2. 자본시장과 금융투자업에 관한 법률 제165조의 7의 규정에 의하여 우리사주조합원에게 신주를 우선 배정하는 경우 3. 상법 제340조의2 및 제542조의3의 규정에 의하여 주식매수선택권의 행사로 인하여 신주를 발행하는 경우 4. 자본시장과 금융투자업에 관한 법률 제165조의16의 규정에 의하여 주식예탁증서 (DR) 발행에 따라 신주를 발행하는 경우 5. 회사가 경영상 필요로 외국의 합작법인에게 신주를 발행하는 경우 6. 긴급한 자금의 조달을 위하여 국내·외의 금융기관 및 외국인 투자자에게신주를 발행하는 경우 7. 기술의 도입을 필요로 그 제휴회사에게 신주를 발행하는 경우 8. 자본시장과 금융투자업에 관한 법률 제9조의 제1항 제1호의 규정에서 정하는 최대주주(김호연)에게 신주를 발행하는 경우 ③ 제2항에 따라 주주외의 자에게 신주를 배정하는 경우 상법 제416조 제1호,제2호, 제2호의2, 제3호 및 제4호에서 정하는 사항을 그 납입기일의 2주 전까지 주주에게 통지하거나 공고하여야 한다. 다만, 자본시장과 금융투자업에 관한 법률 제165조의 9에 따라 주요사항 보고서를 금융위원회 및 거래소에 공시함으로써 그 통지 및 공고를 갈음할 수 있다. ④ 주주가 신주인수권을 포기 또는 상실하거나 신주배정에서 단주가 발생하는 경우에 그 처리방법은 이사회의 결의로 정한다.		
	결 산 일	12월 31일	정기주주총회 시기
주주명부폐쇄시기	-		
주권의 종류	-		
명의개서대리인	국민은행 증권대행부(02-2073-8108)		
명의개서대리인 주소	07331 서울특별시 영등포구 국제금융로 8길 26 국민은행 본점 3층 증권대행부		
주주의 특전	-	공고방법	전자적공고(https://www.bing.co.kr)

* 「주식·사채 등의 전자등록에 관한 법률」에 따라 주권 및 신주인수권증서에 표시되어야 할 권리

가 의무적으로 전자등록됨에 따라 '주권의 종류' 미기재하였습니다.

라. 주주총회 의사록 요약

주총일자	안 건	결의내용	비 고
제60기 임시주주총회 (2025.6.20)	1. 사내이사 선임의 건 (김광수)	원안승인	<ul style="list-style-type: none"> - 주주제안 및 안건의 수정 없음 - 찬반토론 및 질의응답 내역 특이사항 없음
제59기 정기주주총회 (2025.3.20)	1. 제59기(2024.1.1~2024.12.31) 재무제표(이익잉여금처분계산서(안) 포함) 및 연결재무제표 승인의 건	원안승인	
	2. 이사 선임의 건 (사내이사 1명, 사외이사 1명)	원안승인	
	- 2-1. 사내이사 선임의 건 (박정환)	원안승인	
	- 2-2. 사외이사 선임의 건 (오대식)	원안승인	
	3. 감사 선임의 건 (남기원)	원안승인	
	4. 이사 보수 한도 승인의 건 : 55억원	원안승인	
	5. 감사 보수 한도 승인의 건 : 4억원	원안승인	
제58기 정기주주총회 (2024.3.21)	1. 제58기(2023.1.1~2023.12.31) 재무제표(이익잉여금처분계산서(안) 포함) 및 연결재무제표 승인의 건	원안승인	<ul style="list-style-type: none"> - 주주제안 및 안건의 수정 없음 - 찬반토론 및 질의응답 내역 특이사항 없음
	2. 정관 일부 변경의 건 (이익배당 기준일 관련 조문 정비)	원안승인	
	3. 이사 선임의 건 (사내이사 1명, 사외이사 1명)	원안승인	
	- 3-1. 사내이사 선임의 건 (고재학)	원안승인	
	- 3-2. 사외이사 선임의 건 (강명길)	원안승인	
	4. 이사 보수 한도 승인의 건 : 55억원	원안승인	
	5. 감사 보수 한도 승인의 건 : 4억원	원안승인	
제57기 정기주주총회 (2023.3.23)	1. 제57기(2022.1.1~2022.12.31) 재무제표(이익잉여금처분계산서(안) 포함) 및 연결재무제표 승인의 건	원안승인	<ul style="list-style-type: none"> - 주주제안 및 안건의 수정 없음 - 찬반토론 및 질의응답 내역 특이사항 없음
	2. 이사 선임의 건	원안승인	
	- 2-1. 사내이사 선임의 건 (전창원)	원안승인	
	- 2-2. 사내이사 선임의 건 (김호연)	원안승인	
	3. 이사 보수 한도 승인의 건 : 40억원	원안승인	
	4. 감사 보수 한도 승인의 건 : 4억원	원안승인	

VII. 주주에 관한 사항

주주에 관한 사항은 기업공시서식 작성기준에 따라 분기보고서에 기재하지 않습니다. (반기/사업보고서에 기재 예정)

VIII. 임원 및 직원 등에 관한 사항

1. 임원 및 직원 등의 현황

가. 임원 현황

(기준일 : 2025년 09월 30일)

(단위 : 주)

성명	성별	출생년월	직위	등기임원 여부	상근 여부	담당 업무	주요경력	소유주식수		최대주주와의 관계	재직기간	임기 만료일
								의결권 있는 주식	의결권 없는 주식			
김광수	남	1957년 08월	부회장	사내이사	상근	대표이사	- 고려대학교 대학원 경영학 석사 - (주)제때 대표이사 사장 - (주)빙그레 사장	-	-	발행회사 임원	2025년 6월~	2028년 06월 19일
강호연	남	1955년 04월	회장	사내이사	상근	회장	- 일본 히토쓰바시대학교 대학원 경제학 석사 - 서강대학교 대학원 경영학 박사 - (주)빙그레 대표이사 회장	3,620,527	-	본인	2014년 3월~	2026년 03월 22일
박정환	남	1958년 09월	사장	사내이사	상근	해외사업총괄	- 서강대학교 대학원 경영학 석사 - (주)빙그레 구매담당 본부장 - (주)빙그레 신공장추진단 단장	-	-	발행회사 임원	2016년 3월~	2028년 03월 19일
고재학	남	1966년 12월	본부장	사내이사	상근	재경담당	- 연세대학교 대학원 경영학 석사 - (주)빙그레 재무팀	-	-	발행회사 임원	2024년 3월~	2027년 03월 20일
강명길	남	1953년 04월	이사	사외이사	비상근	사외이사	- 경희대학교 대학원 경영학 석사 - 로드팜 대표	-	-	발행회사 임원	2021년 3월~	2027년 03월 20일
오대식	남	1954년 11월	이사	사외이사	비상근	사외이사	- 서울대학교 문리과대학 - 세무법인 제일티앤엠 대표 - (주)메지온 비상근 감사	-	-	발행회사 임원	2022년 3월~	2028년 03월 19일
남기원	남	1962년 08월	감사	감사	상근	감사	- 서강대학교 경영학과 - 미래에셋증권 법인솔루션부문 대표 - 안다자산운용 파트너 마케팅 담당 - 리운자산운용 마케팅부문 대표	-	-	발행회사 임원	2025년 3월~	2028년 03월 19일
김동환	남	1983년 07월	사장	미등기	상근	전략경영	- 연세대학교 UIC 경제학과 - (주)빙그레 마케팅전략담당 - (주)빙그레 경영기획 및 마케팅 본부장	-	-	최대주주의 특수관계인	2023년 1월~	-
최강훈	남	1966년 06월	본부장	미등기	상근	경영기획담당	- 고려대학교 대학원 경영학 석사 - (주)빙그레 냉장사업담당	-	-	해당사항 없음	2016년 1월~	-
박병구	남	1962년 12월	본부장	미등기	상근	생산담당 본부장	- 건국대학교 축산학과 - (주)빙그레 도농공장 공장장	-	-	해당사항 없음	2018년 1월~	-
이정구	남	1967년 02월	상무	미등기	상근	인재혁신센터	- 중앙대학교 행정학과 - (주)빙그레 인재개발팀	-	-	계열회사 임원	2019년 1월~	-
황대근	남	1965년 12월	공장장	미등기	상근	광주공장 공장장	- 경희대학교 무역학과 - (주)빙그레 총무팀	-	-	해당사항 없음	2020년 1월~	-
김영현	남	1965년 11월	공장장	미등기	상근	김해공장 공장장	- 서울대학교 농학과 - (주)빙그레 광주공장 공장장	-	-	해당사항 없음	2024년 1월~	-
양혜진	여	1981년 05월	상무	미등기	상근	마케팅담당	- 성균관대학교 중어중문학과 - (주)빙그레 발효유통	-	-	해당사항 없음	2024년 1월~	-

최노환	남	1966년 06월	상무	미등기	상근	구매담당	- 국민대학교 행정학과 - (주)빙그레 구매팀	-	-	해당사항 없음	2025년 1월~	-
강성오	남	1972년 09월	상무	미등기	상근	냉장사업담당	- 호남대학교 경제학과 - (주)빙그레 냉장2영업부 - (주)빙그레 냉동사업담당	-	-	해당사항 없음	2025년 1월~	-
한우석	남	1971년 01월	공장장	미등기	상근	남양주공장 공장장	- 인하대학교 대학원 생물공학 석사 - (주)빙그레 식품안전팀 - (주)빙그레 논산공장 공장장	-	-	해당사항 없음	2025년 1월~	-
김철홍	남	1978년 02월	상무	미등기	상근	식품연구소	- 경희대학교 대학원 식품공학 박사 - (주)빙그레 발효건강연구팀	-	-	해당사항 없음	2025년 1월~	-

* 최대주주와의 관계는 「금융회사의 지배구조에 관한 법률 시행령」 제3조 제1항에 기재되어 있는 관계를 참고하여 기재하였습니다.

* 등기임원의 재직기간은 최초 선임일이며, 임기만료일은 취임 후 3년 내의 최종결산기에 관한 정기 주주총회 종결시까지입니다.

나. 임원 겸직 현황

겸직임원		겸직회사		
성명	직위	회사명	직위	상근 또는 비상근 여부
고재학	본부장	BC F&B Shanghai Co., Ltd.	감사	비상근
		해태아이스크림 주식회사	감사	비상근
이정구	상무	해태아이스크림 주식회사	기타비상무이사	비상근

다. 직원 등 현황

직원 등 현황은 기업공시서식 작성기준에 따라 분기보고서에 기재하지 않습니다.
(반기/사업보고서에 기재 예정)

라. 미등기임원 보수 현황

미등기임원 보수 현황은 기업공시서식 작성기준에 따라 분기보고서에 기재하지 않습니다.
(반기/사업보고서에 기재 예정)

2. 임원의 보수 등

임원의 보수 등은 기업공시서식 작성기준에 따라 분기보고서에 기재하지 않습니다.
(반기/사업보고서에 기재 예정)

IX. 계열회사 등에 관한 사항

계열회사 등에 관한 사항은 기업공시서식 작성기준에 따라 분기보고서에 기재하지 않습니다.
(반기/사업보고서에 기재 예정)

X. 대주주 등과의 거래내용

1. 대주주등에 대한 신용공여등

해당사항 없음.

2. 대주주와의 자산양수도 등

당사는 2025년 3분기 자산 효율화를 위해 당사의 계열회사인 해태아이스크림(주)의 자산을 양수하였습니다.

(단위 : 백만원)

법인명	관계	거래종류	거래일자	거래대상물	거래목적	거래금액
해태아이스크림(주)	계열회사	자산 양수	2025.01.31	판매장비, 저장고 등	자산 효율화	4,760
해태아이스크림(주)	계열회사	자산 양수	2025.02.28	판매장비, 저장고 등	자산 효율화	44
해태아이스크림(주)	계열회사	자산 양수	2025.03.31	판매장비, 저장고 등	자산 효율화	34
해태아이스크림(주)	계열회사	자산 양수	2025.04.30	판매장비, 저장고 등	자산 효율화	1,481
해태아이스크림(주)	계열회사	자산 양수	2025.06.23	판매장비, 저장고 등	자산 효율화	771
해태아이스크림(주)	계열회사	자산 양수	2025.09.25	판매장비, 저장고 등	자산 효율화	109
해태아이스크림(주)	계열회사	자산 양수	2025.09.26	판매장비, 저장고 등	자산 효율화	1,400

* 별도 기준이며, 거래일자는 최근 거래일자 기준입니다.

* 거래금액은 시장 및 가치평가 등을 거쳐 적절히 산정되었으며, 거래 다음달 15일 · 30일 이내 현금 지급조건 등 통상적인 조건으로 거래되었습니다. 상기 자산양수도 거래는 이사회 승인을 받았습니다.

3. 대주주와의 영업거래

(단위 : 백만원)

법인명	관계	거래종류	거래기간	거래내용	거래금액
주식회사 제때	계열회사	매출, 매입 등	2025.01.01 ~2025.09.30	운송, 보관 등	82,949

4. 대주주에 대한 주식기준보상 거래

해당사항 없음.

5. 대주주 이외의 이해관계자와의 거래

해당사항 없음.

XI. 그 밖에 투자자 보호를 위하여 필요한 사항

1. 공시내용 진행 및 변경사항

신고일자	제 목	신고내용	신고사항의 진행사항
2025.07.08	[정정] 주요사항보고서 (유형자산 양수 결정)	<p><유형자산 양수 결정></p> <ul style="list-style-type: none"> - 양수목적 : 생산공장 증설을 위한 용지 확보 - 양수자산 : 충청남도 천안시 동남구 동면 송연리 빙그레 일반산업단지 산업1 외 9개 필지 - 거래 상대방 : 주식회사 원건설, 에스디산업개발 주식회사 - 양수예정일자 <ul style="list-style-type: none"> · 계약체결일 : 2023년 11월 30일 · 양수기준일 : 2025년 08월 20일 · 등기예정일 : 2025년 08월 20일 - 거래대금지급 <ul style="list-style-type: none"> · 계약금 : 26,280,000,000원(2023.12.08) · 1차 중도금 : 8,760,000,000원 (2023.12.29) · 2차 중도금 : 13,140,000,000원(2024.03.29) · 3차 중도금 : 17,520,000,000원 (2024.06.28) · 4차 중도금 : 13,140,000,000원 (2024.09.30) · 잔금 : 8,313,000,000원 (2025.08.20) 	- 잔금 지급 완료(2025.8.20)
2025.08.20	합병등 종료보고서	<p>2023년 11월 30일자 주요사항보고서(유형자산양수결정)에 관한 종료보고서</p> <ul style="list-style-type: none"> - 양수자산 : 충청남도 천안시 동남구 동면 송연리 빙그레 일반산업단지 산업1 외 9개 필지 - 양수인 : 주식회사 빙그레 - 양도인 : 주식회사 원건설, 에스디산업개발 주식회사 - 양수도금액 : 87,153,000,000원 	- 자산양수 완료(2025.8.20)

2. 우발부채 등에 관한 사항

우발부채 등에 관한 사항은 기업공시서식 작성기준에 따라 분기보고서에 기재하지 않습니다.
(반기/사업보고서에 기재 예정)

3. 제재 등과 관련된 사항

가. 행정기관의 제재현황

[요약]

(단위 : 백만원)

일자	제재기관	대상자	처벌 또는 조치 내용	금전적 제재금액	횡령·배임등 금액	근거 법령
2022.02.16	공정거래위원회	당사	과징금	38,838	-	「독점규제 및 공정거래에 관한 법률」 제19조, 제66조, 제70조, 제71조

당사는 2022년 2월 16일 공정거래위원회로부터 「독점규제 및 공정거래에 관한 법률」 위반으로 과징금 388억 원을 부과받았고 2025년 10월 17일 확정되었습니다. 당사는 납부기한 내 과징금을 성실히 납부하였습니다. 당사는 관련 내부 기준을 강화하고 공정거래자율준수 프로그램의 운영을 강화하여 관련 법규 준수를 위해 노력하고 있습니다.

나. 수사·사법기관의 제재현황

[요약]

(단위 : 백만원)

일자	제재기관	대상자	처벌 또는 조치 내용	금전적 제재금액	횡령·배임등 금액	근거 법령
2025.10.17	대법원	당사	벌금	200	-	「독점규제 및 공정거래에 관한 법률」 제66조, 제70조 및 형법 제315조
		당사 임직원	징역 (집행유예)	-	-	

당사는 2025년 10월 17일 대법원으로부터 「독점규제 및 공정거래에 관한 법률」 위반으로 벌금 2억 원을 부과받아 판결이 확정되었고, 2025년 6월 26일 서울중앙지방법원으로부터 A 임원은 징역 1년 및 집행유예 2년을 선고받고 확정되었습니다. 당사는 사법부의 판단을 존중하고 이를 겸허히 수용하며, 공정거래에 대한 교육을 정기적으로 실시하는 등 관련 내부 기준 및 공정거래자율준수프로그램의 운영을 강화하여 관련 법규 준수를 위해 노력하고 있습니다.

4. 작성기준일 이후 발생한 주요사항 등 기타사항

작성기준일 이후 발생한 주요사항 등 기타사항은 기업공시서식 작성기준에 따라 분기보고서에 기재하지 않습니다. (반기/사업보고서에 기재 예정)

XII. 상세표

1. 연결대상 종속회사 현황(상세)

연결대상 종속회사 현황(상세)는 기업공시서식 작성기준에 따라 분기보고서에 기재하지 않습니다. (반기/사업보고서에 기재 예정)

2. 계열회사 현황(상세)

계열회사 현황(상세)는 기업공시서식 작성기준에 따라 분기보고서에 기재하지 않습니다. (반기/사업보고서에 기재 예정)

3. 타법인출자 현황(상세)

타법인출자 현황(상세)는 기업공시서식 작성기준에 따라 분기보고서에 기재하지 않습니다. (반기/사업보고서에 기재 예정)

【 전문가의 확인 】

1. 전문가의 확인

해당사항 없음.

2. 전문가와의 이해관계

해당사항 없음.